



Bilancio di missione 2010

Bilancio di missione 2010



Indice

Lettera del Presidente
Nota metodologica

Enel Cuore Onlus

L'identità

La storia | 10
La missione | 10
I nostri valori | 11
Gli ambiti di intervento | 11

Come opera

Linee guida | 12
Chi e che cosa sosteniamo | 12
Come presentare un progetto | 13
Dalla valutazione all'erogazione | 13
I casi di esclusione | 13

Governance e organizzazione

Organi dell'Associazione | 14
La governance | 15
La Corporate Social Responsibility di Enel
e la solidarietà di Enel Cuore | 17
L'Associazione e i suoi stakeholder | 18

L'attività dal 2004 a oggi

I risultati della Onlus | 20
I progetti in Italia e nel mondo dal 2004 a oggi | 22

I progetti 2010

L'attività nel 2010 | 26
Le partnership | 29

I progetti in Italia e nel mondo

Dall'avviamento all'autonomia alla lotta all'esclusione sociale:

114 progetti al servizio della comunità | 30

■ Assistenza sociale | 32

■ Salute | 48

■ Educazione | 54

■ Sport | 64

Le associazioni sostenute nel 2010 | 68

Enel Cuore Onlus per la cultura della solidarietà

Come comunichiamo

La campagna istituzionale | 72

La campagna di raccolta fondi | 74

Premio Enel Cuore al Cinema Sociale | 74

Premio Sensibilità Sociale | 75

Bilancio di esercizio al 31 dicembre 2010

Schemi di bilancio

Stato patrimoniale | 78

Rendiconto della gestione a proventi e oneri | 80

Nota integrativa

Premessa | 82

Contenuto e forma del bilancio | 82

Principi contabili e criteri di valutazione | 82

Stato patrimoniale | 83

Rendiconto della gestione | 84

Commenti allo Stato patrimoniale | 85

Commenti al Rendiconto della gestione | 90

Relazione del Collegio dei Revisori dei Conti

Lettera del Presidente

L'etica e la responsabilità sociale d'impresa sono temi centrali nella strategia delle multinazionali, ed Enel è chiamata a svolgere il proprio ruolo di "attore sociale" per costruire fiducia e affidabilità verso i suoi stakeholder, *in primis* le comunità in cui opera.

Assumere tale responsabilità significa innanzitutto porsi nella migliore condizione per riuscire ad ascoltare le esigenze della società in cui operiamo e quindi dare a esse una risposta, in linea con lo spirito di servizio che da sempre appartiene all'Azienda.

Nei suoi sette anni di attività la nostra Onlus si è proposta nello scenario delle fondazioni d'impresa con questo obiettivo: dare risposte ai bisogni sociali di chi vive in condizioni svantaggiate attraverso la cultura dell'ascolto e la capacità delle nostre persone che operano sul territorio di essere ricettive rispetto alla domanda di servizi sociali, socio-assistenziali, educativi e di sviluppo della comunità.

È in tale prospettiva che l'adesione ai valori etici e sociali dell'impresa acquista una valenza originale rispetto alla sussidiarietà: valorizzando la nostra presenza capillare sul territorio, la Onlus ha l'opportunità di interfacciarsi più da vicino con le problematiche di un'area geografica specifica e con la rete dei servizi locali, così come di promuovere e facilitare alleanze per perseguire obiettivi comuni.

In Italia come all'estero, in un contesto di scarsità di risorse economiche e di insufficiente sostegno da parte degli enti pubblici, il privato-sociale può mettere in campo competenze, spazi e beni strumentali, e, utilizzando un approccio economico misurabile in termini di efficacia ed efficienza, ottimizzare idee e opportunità per realizzare interventi concreti, capaci di rispondere a un bisogno specifico.

Operando in modo integrato e in una logica di rete, la nostra cultura della solidarietà non è da intendersi come puro assistenzialismo, bensì come capacità di affrontare progetti in modo tangibile e duraturo nel tempo. In quest'ottica Enel Cuore sostiene l'azione del terzo settore e del mondo del volontariato, collaborando in particolare a realizzare le infrastrutture necessarie per intervenire sulle condizioni di vita dei soggetti più deboli e offrire loro la prospettiva di un futuro migliore.

Anche quest'anno Enel Cuore ha rinnovato il suo impegno nella solidarietà sociale, sostenendo 114 progetti in Italia e all'estero. È stato pressoché inevitabile dedicare largo spazio a problematiche connesse al mondo giovanile, con particolare attenzione al tema del contrasto alla dispersione scolastica nel sud Italia. Un altro settore cui abbiamo prestato ascolto è stato quello dell'inserimento lavorativo: grazie alla creazione e all'allestimento di numerosi laboratori di formazione, si è scelto di offrire una reale opportunità a persone che tramite il lavoro possono ricominciare a costruire ogni giorno la loro identità. Anche alla luce della designazione del 2010 come Anno europeo della lotta alla povertà e all'esclusione sociale, prosegue il costante impegno di Enel Cuore a sostegno delle fasce di povertà estrema: è continuato il progetto "Un Cuore in Stazione", finalizzato all'ampliamento

e all'apertura di centri di accoglienza e di *help center* nei pressi delle stazioni ferroviarie italiane per accogliere le persone in difficoltà e accompagnarle in un processo di indirizzo e di reinserimento nel tessuto sociale. L'intervento di Enel Cuore ha scelto di focalizzarsi anche sul disagio vissuto dalle persone portatrici di handicap e dalle loro famiglie, con l'obiettivo di facilitare l'integrazione di persone disabili, rendendole autosufficienti, là dove possibile, attraverso percorsi di avviamento all'autonomia. È continuato inoltre nel 2010 lo sforzo costante per porsi accanto alle madri in difficoltà, accompagnandole nel percorso educativo dei propri figli, per un valido sostegno alla genitorialità e al ricongiungimento familiare, anche in rapporto al crescente fenomeno migratorio. Proprio in questo contesto, in Romania, per il secondo anno con il progetto "We grow up together" abbiamo sostenuto lo sviluppo di centri socio-educativi, in particolare nelle regioni dove povertà e disagio spingono le persone a emigrare in Italia, quindi ad abbandonare i figli nel Paese di origine. Nell'ambito dell'assistenza sanitaria, Enel Cuore è da sempre accanto alle associazioni che cercano di dare una risposta concreta ai molteplici bisogni dei bambini malati per dare loro sollievo nell'esperienza dura e destabilizzante della malattia e sostenere le loro famiglie.

Nessuna azienda è in grado di risolvere tutti i problemi della società, né di sostenere i costi necessari per farlo, ma tutti siamo chiamati a prendere atto delle emergenze sociali e della possibilità di alimentare con le nostre risorse un sistema, quello del privato-sociale, che propone modelli di intervento efficaci, spesso innovativi, e offre soluzioni mirate ai bisogni specifici della comunità. Questa è la filosofia con cui, con la nostra visione globale e locale, continuiamo la nostra missione, cercando di aprirci nuove strade nei Paesi dove siamo presenti per contribuire, al fianco dei principali attori sociali internazionali, al miglioramento delle condizioni di vita dei più deboli e svantaggiati.

Fulvio Conti
Presidente di Enel Cuore Onlus





1 Scuola di vela del Centro di Educativa Territoriale, Napoli *Associazione Obiettivo Napoli* 2 Ambulanza, Carbonia *Associazione AUSER* 3 Centro ludico-didattico "Il giardino dei mille colori", Napoli quartiere Scampia *Associazione Celus delle Suore della Provvidenza* 4 Mensa per i poveri, Palermo *Missione Speranza e Carità* 5 Oleificio e frantoio, Beni Mella (Marocco) *Cefa Onlus* 6 Ecografo Optikon, Roma *Fondazione Bietti*

7 Area ristorazione Ca' Edimar, Padova *Fondazione Opera Edimar* 8 Un Techo para mi País, Guatemala *Un Techo para mi País Onlus* 9 La nuova sede di Casa Oz, Torino *Casa Oz Onlus* 10 Farmacia Enel Cuore, Milano *Opera S. Francesco per i poveri* 11 Centro polifunzionale per i senza fissa dimora "Train de vie", Pescara *On the Road Onlus* 12 Giornata Nazionale dello Sport Paralimpico, Roma *Comitato Italiano Paralimpico*

Nota metodologica

Il bilancio di missione di Enel Cuore, oltre a essere un documento in materia di rendicontazione sociale, rappresenta uno strumento di affermazione della identità e della strategia di sviluppo di Enel Cuore, una organizzazione non profit che opera a favore del Terzo Settore.

Il bilancio di missione dell'anno 2010 rendiconta i risultati economico-finanziari, patrimoniali e di performance di Enel Cuore; presenta l'Associazione, la sua missione, la governance; racconta il percorso di crescita e i risultati, il rapporto con gli enti beneficiari, i progetti sostenuti e le attività della Onlus.

Il bilancio è articolato principalmente in sei sezioni:

- la prima parte è dedicata alla identità della Associazione: la missione, la filosofia, gli ambiti di intervento; le linee guida nella modalità di operare e i criteri di selezione dei progetti;
- nella seconda parte si presentano la governance e la struttura organizzativa della Associazione, i rapporti con gli stakeholder e la relazione tra l'azione filantropica di Enel e la sostenibilità nell'ambito della responsabilità sociale d'impresa;
- nella terza parte si analizzano i risultati di Enel Cuore e la sua strategia dalla nascita al 2010: l'impegno della Associazione in Italia e all'estero analizzato secondo criteri geografici, ambiti di intervento e impegno economico;
- la quarta parte rappresenta il cuore delle attività della Onlus: qui vengono descritti tutti i progetti approvati dal Consiglio di Enel Cuore nel 2010 in Italia e all'estero suddivisi per area di intervento, con un'attenzione speciale al profilo degli enti beneficiari. Un indice, alla fine del capitolo, favorisce una ricerca agevole delle associazioni sostenute;
- nella quinta parte si raccontano le campagne di comunicazione e di sensibilizzazione di Enel Cuore finalizzate a creare, presso gli stakeholder, cultura della solidarietà e informare sulle attività della Onlus;
- la sesta parte presenta il bilancio di esercizio, corredato dalla Relazione del Collegio dei Revisori dei Conti, da cui risulta la situazione patrimoniale, economica e finanziaria dell'Associazione. In particolare, si certifica la provenienza dei fondi, l'impiego e la trasparenza nella gestione delle risorse finanziarie.

Enel Cuore Onlus

Viale Regina Margherita 137 – 00198 Roma

tel 06.83051 - fax 06.64448383

enelcuore.onlus@enel.com





Enel Cuore
Onlus



L'identità

La storia

Il 3 ottobre 2003 nasce Enel Cuore Onlus, dalla volontà di Enel SpA e delle società da essa controllate di creare una struttura autonoma senza scopo di lucro, attraverso la quale esprimere il proprio impegno nella solidarietà sociale, secondo un ideale di cooperazione che mette al centro la "persona".

L'Associazione opera "in rete" con enti, associazioni e mondo del volontariato, per la realizzazione di progetti a favore di bambini, adolescenti, malati, persone con disabilità e anziani che vivono in condizioni di disagio.

L'Associazione sostiene esclusivamente iniziative con finalità sociali in settori quali l'assistenza sanitaria e sociale, l'educazione, lo sport dilettantistico e il tempo libero. Inoltre, Enel Cuore supporta popolazioni e territori colpiti da calamità naturali.

La missione

In Italia e all'estero, Enel Cuore contribuisce alla realizzazione di progetti di solidarietà promossi da organizzazioni non profit; in particolare, sostiene interventi strutturali e infrastrutturali, per dare vita a iniziative durature nel tempo e misurabili. L'attività dell'Associazione vuole essere una risposta concreta ai bisogni di chi vive in condizioni svantaggiate, della famiglia e della comunità.

Enel Cuore Onlus



I nostri valori

Enel Cuore è un ente di erogazione che svolge la propria attività in ambiti specifici prestando particolare attenzione ai bambini, agli anziani e alle persone con disabilità. Nell'ambito di ciascuna iniziativa, Enel Cuore dà il proprio contributo a sostegno di beni tangibili quali strutture, infrastrutture, beni strumentali. L'Associazione adotta criteri rigorosi nella scelta dei propri partner e nella definizione degli obiettivi che devono corrispondere alla soddisfazione di un bisogno il più ampio possibile, dall'utente diretto e la sua famiglia, fino alla comunità. Enel Cuore stabilisce con i propri partner un rapporto di stretta collaborazione in una prospettiva di co-progettazione.

Gli ambiti di intervento

Assistenza sociale. Enel Cuore sostiene la costruzione, la ristrutturazione e l'adeguamento (tra cui arredi e attrezzature) di strutture di accoglienza (residenze, centri diurni) per le persone che vivono in condizioni di disagio.

Salute. Enel Cuore sta accanto alle associazioni che operano all'interno di ospedali e di strutture sanitarie, favorendo l'accoglienza e il benessere dei pazienti, in particolare dei bambini, attraverso interventi strutturali e la dotazione di beni strumentali.

Educazione. Enel Cuore sostiene la costruzione di strutture e centri di formazione, così come la dotazione di materiale didattico, favorendo l'istruzione ai bambini e agli adolescenti, così come l'avviamento all'autonomia e l'inserimento lavorativo delle persone in difficoltà.

Sport. Enel Cuore favorisce l'integrazione delle persone con disabilità, specialmente dei giovani, promuovendo lo svolgimento delle attività ricreative e la pratica dello sport attraverso l'acquisto di materiali e di attrezzature sportive.



Come opera

Linee guida

Per Enel Cuore il presupposto necessario allo svolgimento della propria attività è la miglior gestione delle risorse economiche. Al fine di rendere l'attività di erogazione il più efficace possibile, l'Associazione si è data quindi alcune linee guida:

- **analisi** preventiva dei bisogni della società civile;
- massima **attenzione** alle persone e ai contesti sociali e ambientali;
- completa **trasparenza** nell'attività di erogazione;
- **controllo** del processo erogativo e dei risultati ottenuti.

Chi e che cosa sosteniamo

Enel Cuore sostiene progetti promossi da organizzazioni non profit, anche in collaborazione con enti istituzionali, impegnate sul territorio in attività di assistenza sociale, assistenza sanitaria, educazione, sport e ricreazione rivolte in particolare ai bambini, ai malati, alle persone con disabilità e agli anziani.

Enel Cuore opera a favore della comunità, secondo un ideale di cooperazione che mette al centro la "persona". I benefici degli interventi devono arrivare direttamente ai soggetti svantaggiati e alle loro famiglie.

Enel Cuore vincola la destinazione dei suoi contributi alle componenti strutturali e strumentali necessarie a dar vita alle iniziative proposte da altri enti non profit, sostenendo i costi di beni tangibili e misurabili, come costruzioni e ristrutturazioni di immobili, arredi, attrezzature e macchinari, materiali e mezzi di trasporto.

Come presentare un progetto

È possibile presentare la richiesta d'intervento in qualsiasi periodo dell'anno, secondo la procedura che prevede la compilazione di un modulo specifico, cui eventualmente allegare la documentazione sul progetto:

- via web: collegandosi al sito www.enelcuore.org all'interno della sezione "presentare un progetto" è disponibile la "scheda di presentazione iniziative".

Una volta compilata la scheda, l'invio è in automatico e in tempo reale. La garanzia dell'avvenuta ricezione è data da un messaggio in risposta che indica il numero identificativo e la data dell'invio della richiesta. Questa modalità d'invio risulta preferibile;

- via posta: sempre tramite il sito, seguendo il medesimo percorso, è possibile scaricare la "scheda di presentazione iniziative". Una volta stampata, la scheda deve essere compilata in stampatello, quindi spedita all'indirizzo della Segreteria di Enel Cuore Onlus indicato sul sito.

In ogni caso, per chi lo desidera, è possibile inviare via posta la documentazione di approfondimento che si ritiene utile all'analisi delle iniziative proposte.

Prima di compilare la scheda e inviare la documentazione, è consigliabile verificare la compatibilità della richiesta di intervento con le finalità di Enel Cuore riportate nello Statuto – disponibile sul sito – e consultare i criteri di selezione adottati dal Consiglio Direttivo.

I casi di esclusione

Sono escluse dalla possibilità di accedere ai contributi le richieste di intervento relative a:

- sponsorizzazioni;
- ricerca scientifica;
- costi di gestione delle risorse umane e della formazione;
- campagne di sensibilizzazione e di informazione.

Inoltre, Enel Cuore non prevede erogazioni a favore di:

- enti con finalità politica e/o sindacale;
- associati di Enel Cuore e delle società da essi direttamente o indirettamente controllate;
- dipendenti degli associati di Enel Cuore e delle società

Dalla valutazione all'erogazione

Enel Cuore analizza ogni progetto, verificando la correttezza e la completezza delle informazioni, nonché la coerenza con gli obiettivi statuari. L'iter della richiesta segue due fasi.

1. Tutti i progetti sono esaminati dal Consiglio Direttivo che si esprime in base ai criteri di:

- necessità, urgenza, gravità, nonché singolarità ed eccezionalità del problema sul quale si propone di intervenire;
- capacità di raggiungere gli obiettivi proposti;
- incidenza su settori scarsamente assistiti, anche dal punto di vista economico e territoriale;
- possibilità di accedere ad altre forme di finanziamento.

La scelta di sostenere o meno un'iniziativa si basa inoltre sull'impatto sociale dell'iniziativa stessa.

2. Alle organizzazioni che superano positivamente la prima fase, sono richiesti ulteriori documenti necessari alla valutazione definitiva del progetto

e alla verifica di quanto riportato nella scheda di presentazione. Quando la richiesta non risponde ai criteri di selezione, viene inviata una comunicazione all'Associazione richiedente nella quale si rende noto l'esito negativo.

Concluse positivamente le due fasi, la delibera del Consiglio a sostegno dell'iniziativa viene formalizzata e si procede all'erogazione del contributo richiesto.

da essi direttamente o indirettamente controllate, i loro parenti entro il terzo grado e affini entro il secondo grado;

- componenti degli organi di Enel Cuore e i loro parenti entro il terzo grado e affini entro il secondo grado;
- coloro che a qualsiasi titolo operino e facciano parte di Enel Cuore e i loro parenti entro il terzo grado e affini entro il secondo grado.

Governance e organizzazione

Organi dell'Associazione

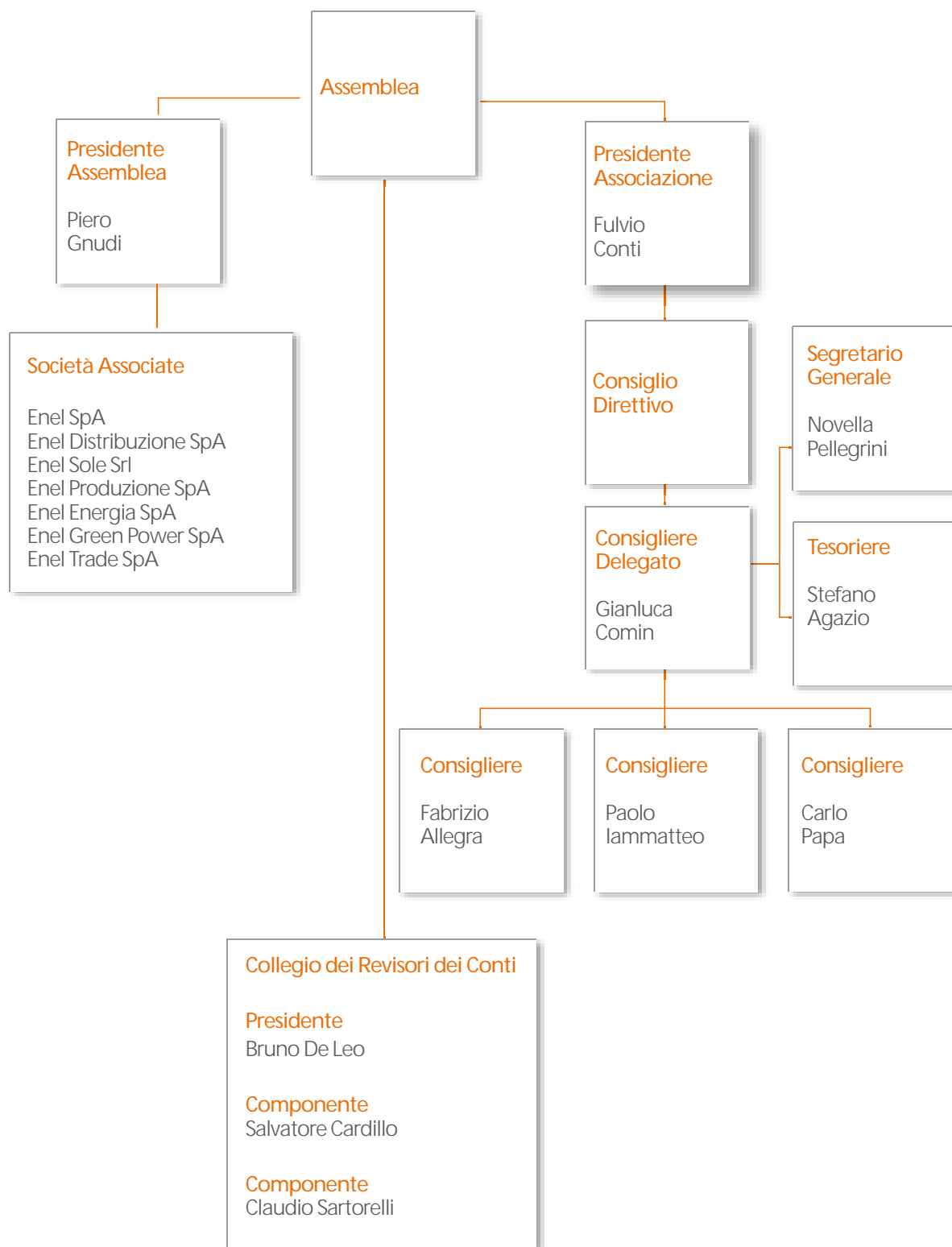

La governance

Assemblea

presieduta dal suo Presidente, è costituita da tutti gli Associati. Nomina tutti gli altri organi dell'Associazione che restano in carica tre esercizi e possono essere confermati, delibera le relazioni del Consiglio Direttivo, approva il bilancio economico di previsione e consuntivo e le modifiche dello statuto.

Presidente dell'Assemblea

convoca e presiede l'Assemblea, riceve le richieste di adesione e di recesso dall'Associazione, cura i rapporti tra gli Associati e l'Associazione e assiste alle riunioni del Consiglio Direttivo.

Presidente dell'Associazione

ha per statuto i poteri di rappresentanza legale dell'Associazione, convoca e presiede il Consiglio Direttivo, esercita tutti i più ampi poteri di iniziativa necessari per il buon funzionamento e la promozione dell'Associazione, cura le relazioni con Enti, Istituzioni, imprese pubbliche e private nazionali e internazionali e altri organismi al fine di instaurare rapporti di collaborazione a sostegno delle singole iniziative dell'Associazione.

Consiglio Direttivo

ha tutti i più ampi poteri di ordinaria e straordinaria amministrazione per la gestione dell'Associazione; in particolare, provvede alla gestione dell'Associazione, con criteri di economicità, efficacia ed efficienza, nell'ambito dei piani, dei progetti e delle linee di bilancio approvati dall'Assemblea.

Consigliere Delegato

ha anch'egli per statuto i poteri di rappresentanza legale dell'Associazione, su incarico del Presidente dell'Associazione convoca il Consiglio Direttivo e ha poteri di firma fino a una percentuale massima del piano finanziario stabilita dall'Assemblea. Egli, relativamente ai poteri conferitigli ovvero previsti dallo statuto, ha piena autonomia decisionale, nell'ambito dei programmi e delle linee di sviluppo dell'Associazione.

Collegio dei Revisori dei Conti

a esso compete il controllo sulla gestione contabile dell'Associazione; pertanto i Revisori dei Conti hanno accesso, in qualsiasi momento, agli atti e alla contabilità dell'Associazione, ne controllano la regolarità, esprimono il parere sul rendiconto economico-finanziario e possono assistere alle riunioni dell'Assemblea.

Lo sta

L'Associazione non ha dipendenti; per svolgere la sua attività si avvale delle strutture e delle risorse umane dell'Associata Enel SpA con la quale sono stati definiti cinque distacchi di personale e un contratto di servizi.

La Struttura Organizzativa dell'Associazione, coordinata e diretta dal Consigliere Delegato, è suddivisa in due aree specificamente dedicate alle attività istituzionali e gestionali:

Segreteria Generale

per coordinare le attività di *project management* e di comunicazione. In particolare: individuare e istruire le linee di programma e i progetti; curare i rapporti con i Consiglieri; individuare le strategie di comunicazione; seguire lo svolgimento dell'attività e controllare i risultati; fornire gli elementi per il corretto utilizzo delle risorse finanziarie; curare i rapporti con le istituzioni e i beneficiari delle erogazioni; gestire, per le finalità dell'Associazione, i rapporti con gli enti esterni e i privati.

Tesoreria Amministrazione e Controllo

per curare la gestione contabile e le attività tecnico-amministrative e finanziarie. In particolare: predisporre tutti i documenti e le informative per una corretta rappresentazione contabile dell'Associazione; elaborare annualmente il bilancio economico di previsione e il bilancio d'esercizio; monitorare la disponibilità e la gestione dei fondi; curare il processo di assegnazione ed erogazione dei contributi; assicurare le attività necessarie all'approvvigionamento di forniture di beni e servizi; analizzare la normativa fiscale vigente e assicurare gli adempimenti fiscali e tributari previsti; monitorare la gestione delle problematiche legali; verificare lo stato dei progetti sostenuti.

La Corporate Social Responsibility di Enel e la solidarietà di Enel Cuore

Da molti anni, Enel lavora con passione sul tema della sostenibilità. Un impegno che è stato premiato con risultati importanti: la crescita di Enel è infatti fondata su una strategia di solidità finanziaria e redditività del piano industriale di lungo periodo, nel pieno rispetto degli stakeholder e dell'equilibrio tra le variabili economiche, ambientali e sociali che compongono la Corporate Social Responsibility.

Nel 2003, insieme all'unità specifica dedicata alla CSR, nasce Enel Cuore. Un segnale preciso della volontà di Enel di creare una struttura autonoma, senza finalità di lucro, che le consentisse di attuare il proprio impegno nella solidarietà sociale a favore della comunità, senza legami con il business aziendale.

Una scelta trasparente, finalizzata a distinguere la sostenibilità, per sua natura legata alle scelte strategiche

e industriali, dalla filantropia. Un modello organizzativo che prevede attività e rendicontazione rigidamente separate, per qualificare nel segno della responsabilità l'impegno complessivo di Enel per lo sviluppo sociale, frutto di una complessiva valutazione della presenza e dell'interazione dell'Azienda con la società nel suo complesso e, in particolare, con il Terzo Settore.



L'Associazione e i suoi stakeholder

Enel Cuore si interfaccia con tutti coloro che sono coinvolti nella sua attività; in particolare tutti i singoli o gruppi, nonché le organizzazioni e le istituzioni che li rappresentano, i cui interessi sono influenzati dagli effetti, diretti e indiretti, dell'attività dell'Associazione.



Stakeholder interni

Sono stakeholder interni le Società Associate, le quali garantiscono il raggiungimento degli obiettivi di Enel Cuore attraverso il loro contributo finanziario.

Stakeholder esterni

Sono stakeholder esterni:

- le Organizzazioni non profit e il mondo del volontariato, per i quali l'attività di Enel Cuore costituisce un'opportunità di realizzazione della propria missione; questi sono i destinatari dei contributi – grazie ai quali, in linea con le finalità di Enel Cuore, sono realizzate iniziative specifiche;
- i Beneficiari diretti, i quali, attraverso la realizzazione delle iniziative sostenute da Enel Cuore, sono destinatari di beni e servizi in grado di migliorare la qualità della loro vita;
- i Beneficiari indiretti: famiglia e comunità, che godono dei benefici portati dall'attività di Enel Cuore;
- le Istituzioni, per le quali l'intervento di Enel Cuore è di supporto ai servizi sociali e di assistenza, portando così benefici all'intera comunità;
- le Fondazioni e gli Enti di erogazione, con i quali Enel Cuore dialoga in forma di scambio e di collaborazione, anche portando avanti progetti in partnership.



L'attività dal 2004 a oggi

I risultati della Onlus

L'attività istituzionale di Enel Cuore mira a realizzare gli scopi statutari: dopo un'attenta e rigorosa analisi di valutazione e selezione, la Onlus eroga contributi per sostenere progetti a favore di bambini, anziani, persone disabili e malate.

Dall'inizio della sua attività, nel 2004, fino al 2010, Enel Cuore nel realizzare la sua missione ha raggiunto risultati qualitativi e quantitativi significativi:

- **1.972** progetti esaminati
- **431** sostenuti con **40,32 milioni di euro**



Dal 2004 al 2010, si registra una crescita del numero totale dei progetti sostenuti da Enel Cuore in Italia e nel mondo. Nel 2010 l'incremento, rispetto al 2009, è stato del 31%.

Confronto numero totale progetti sostenuti dal 2004 al 2010

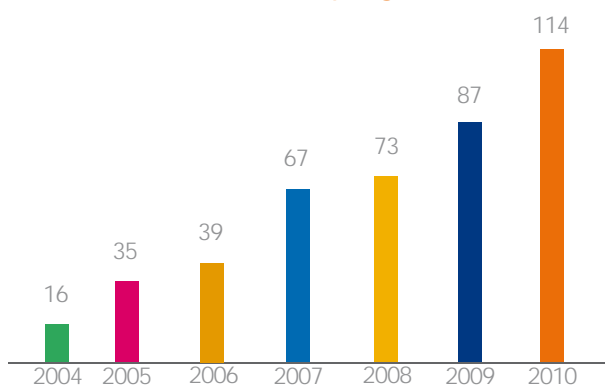

+ 31%
il numero totale
dei progetti
sostenuti
tra il 2009
e il 2010

Italia

372

Progetti

34,54

Milioni di euro destinati

Nord

131

Progetti

10,81

Milioni di euro destinati

Centro

115

Progetti

9,84

Milioni di euro destinati

Sud e isole

107

Progetti

7,99

Milioni di euro destinati

Nazionali

19

Progetti

5,90

Milioni di euro destinati

Estero

59

Progetti

5,78

Milioni di euro destinati

Europa Orientale

39

Progetti

3,42

Milioni di euro destinati

America Latina

15

Progetti

1,81

Milioni di euro destinati

Africa

4

Progetti

0,53

Milioni di euro destinati

Nord America

1

Progetto

0,02

Milioni di euro destinati

I progetti in Italia e nel mondo dal 2004 a oggi

Nord America

1

Messico

1

Guatemala/Messico

1

Guatemala

5

El Salvador

2

Nicaragua

2

Costarica

1 1

Panama

1

Cile

1

Ambiti di intervento

Assistenza sociale	■	Totale	191
Salute	■	Totale	120
Educazione	■	Totale	95
Sport	■	Totale	25

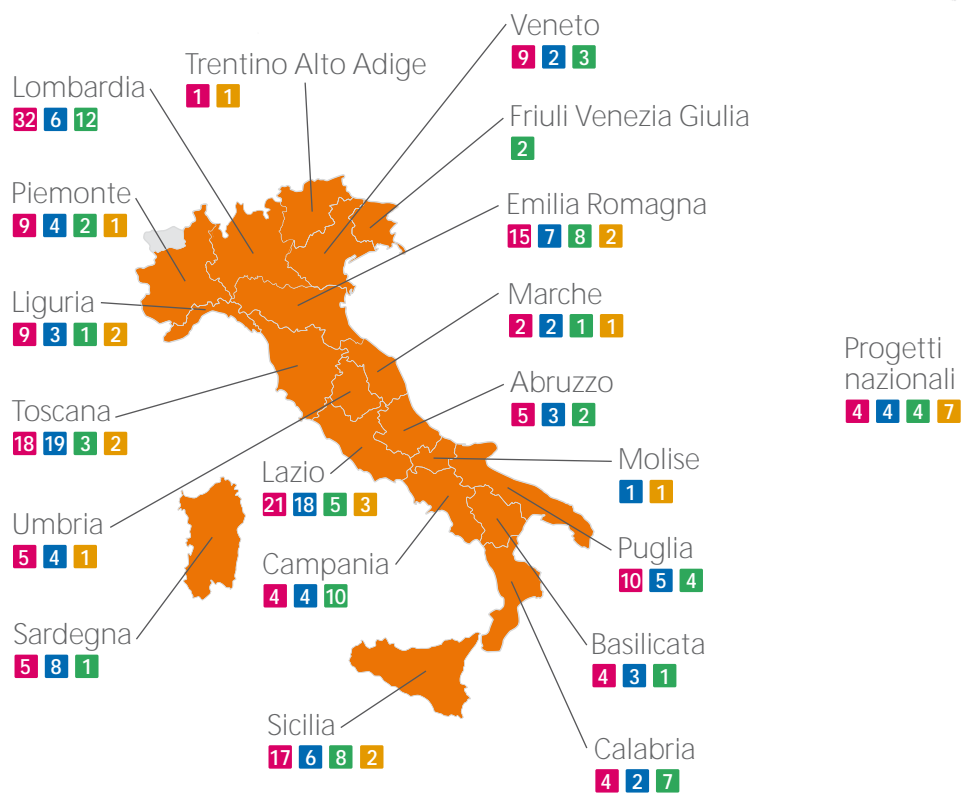
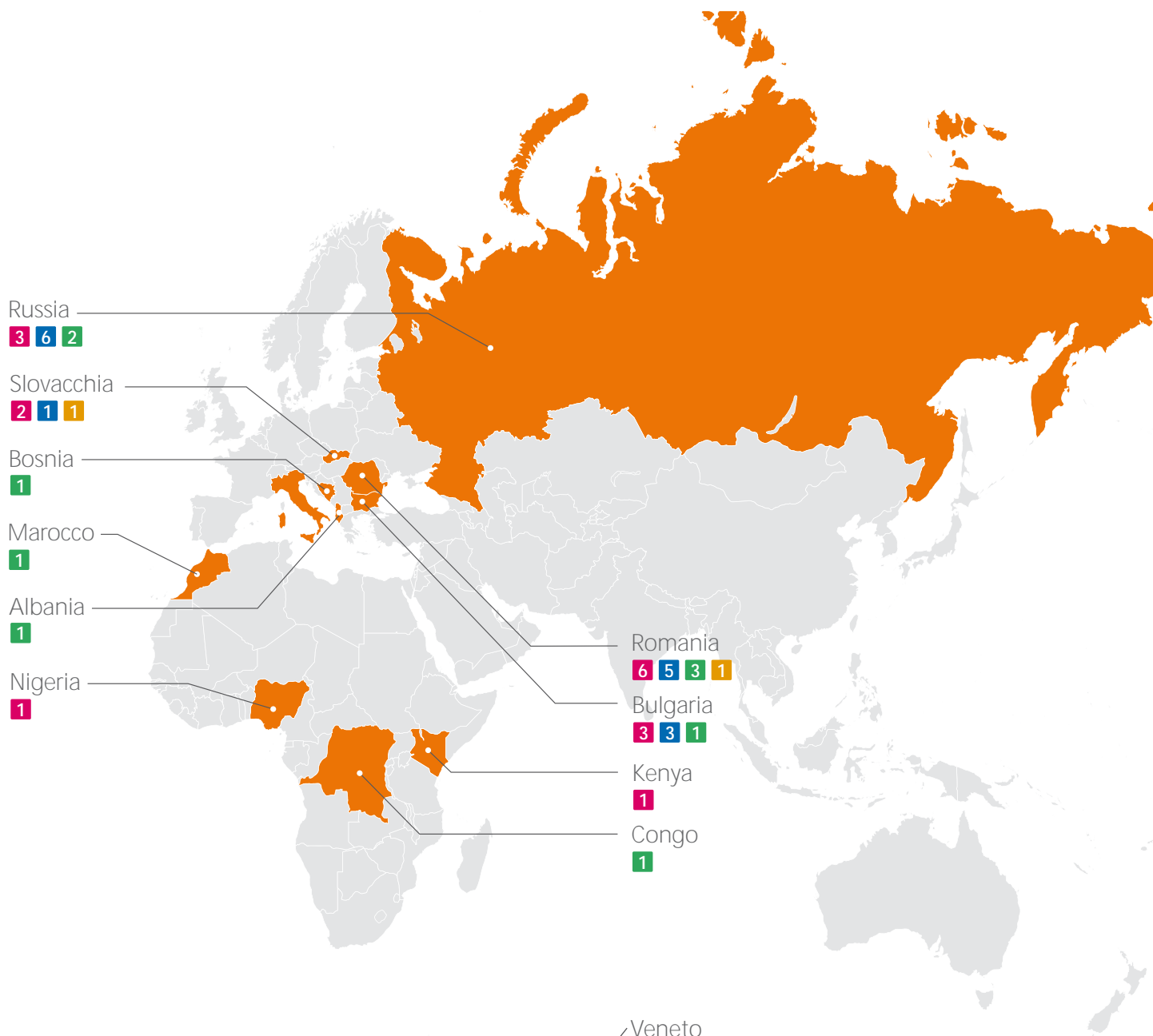





I progetti
2010

L'attività nel 2010

Nel corso del 2010, il Consiglio Direttivo ha esaminato 665 progetti (erano 303 nel 2009) e ne ha approvati 114, di cui 9 all'estero, destinando complessivamente 6,74 milioni di euro a sostegno degli stessi.

Ripartizione per ambiti di intervento dei contributi destinati ai progetti 2010 in Italia e all'estero



© Un Techo para mi País Argentina

Progetti esaminati

665

Progetti sostenuti totale

114

Milioni di euro destinati

6,80

Progetti sostenuti in Italia

105

Milioni di euro

5,65

Progetti sostenuti all'estero

9

Milioni di euro

1,15

I progetti in Italia

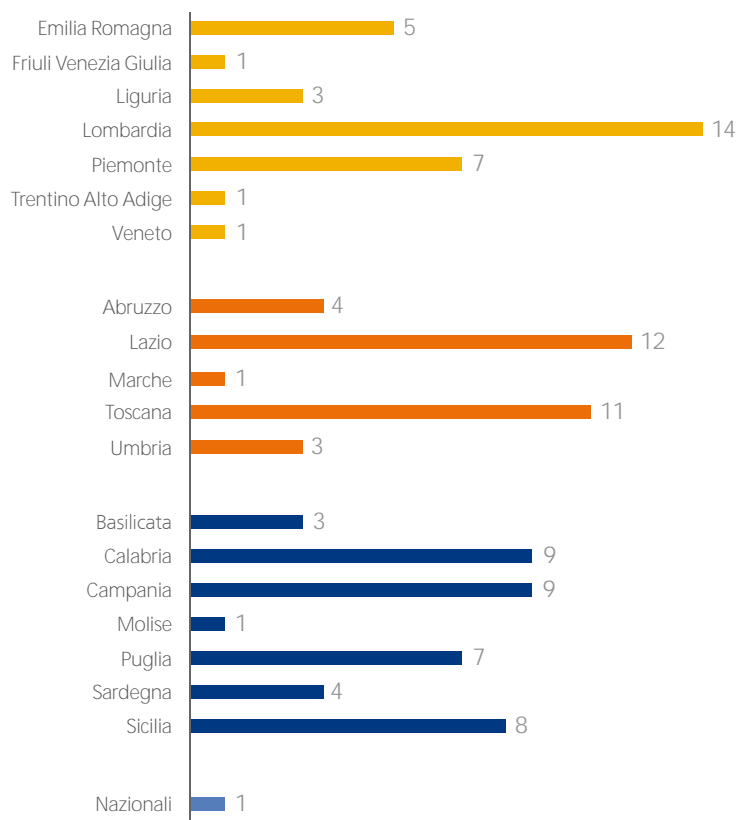

Nord

32
Progetti

1,98

Milioni di euro destinati

Centro

31
Progetti

1,71

Milioni di euro destinati

Sud e isole

41
Progetti

1,61

Milioni di euro destinati

Nazionali

1
Progetto

0,35

Milioni di euro destinati

Anche nel 2010 è proseguito l'incremento degli interventi di Enel Cuore a sostegno di iniziative da realizzare nelle regioni del Sud d'Italia, isole comprese. Rispetto al 2009, tale incremento è stato del 41%.

Confronto numero progetti sostenuti nel Sud d'Italia 2009 - 2010



+ 41%
i progetti
al Sud
e nelle isole
tra il 2009
e il 2010

I progetti all'estero

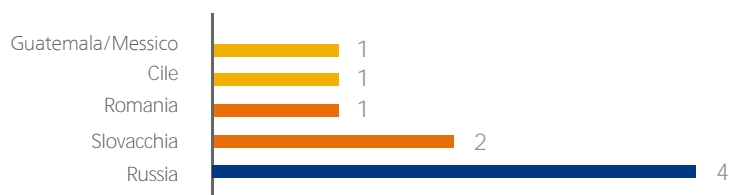

Confronto progetti estero 2009 - 2010

2009

22
Progetti

1,84
Milioni di euro destinati

80
Mila euro
importo medio destinato
a singolo progetto

2010

9
Progetti

1,15
Milioni di euro destinati

120
Mila euro
importo medio destinato
a singolo progetto

+ 50%
l'importo medio
destinato a singolo
progetto
tra il 2009
e il 2010

Le partnership

Nel 2010 Enel Cuore ha confermato la politica di collaborazione con altri enti di erogazione finalizzata a cofinanziare progetti di solidarietà affini ai rispettivi ruoli e scopi statutari. Sono proseguite le partnership avviate negli anni precedenti insieme a:

- **Gruppo Ferrovie dello Stato SpA**, per sviluppare congiuntamente, nel rispetto dei ruoli, il progetto "Un Cuore in Stazione" per sostenere la realizzazione di strutture di accoglienza e assistenza a favore delle persone senza fissa dimora presenti all'interno delle stazioni ferroviarie italiane;
- **Fondazione Umana-Mente**, per sviluppare una collaborazione finalizzata alla valutazione e al finanziamento di progetti che abbiano come utenti finali il nucleo mamma-bambino. I progetti sostenuti vengono identificati nell'ambito dell'iniziativa denominata "Casa dolce Casa - mamme bimbi futuro" alla quale collabora anche la Fondazione Adecco per le pari opportunità;
- **Fondazione per il Sud**, indirizzata – a seguito dell'esperienza positiva del 2009 finalizzata alla cura e all'assistenza degli anziani autosufficienti – a co-finanziare progetti per l'educazione di giovani del Meridione d'Italia. Il Bando Educazione dei Giovani 2010 emesso dalla Fondazione per il Sud in collaborazione con Enel Cuore, è rivolto alle organizzazioni di volontariato e del terzo settore del Sud Italia per finanziare i migliori progetti volti a contrastare la dispersione scolastica.



© Guido Gazzilli Operatori e volontari dell'Associazione On the Road, Pescara

I progetti in Italia e nel mondo

Dall'avviamento all'autonomia alla lotta all'esclusione sociale: 114 progetti al servizio della comunità

Con gli stessi occhi vigili, attenti a captare e focalizzare il disagio, e con la stessa voglia di canalizzare ogni energia verso un effettivo miglioramento delle condizioni più svantaggiate, Enel Cuore Onlus ha rinnovato nel 2010 il suo impegno nella solidarietà sociale, sostenendo 114 progetti in Italia e all'estero. Gli interventi realizzati hanno raggiunto ambiti diversi e complessi, all'interno di un percorso in cui ogni tappa è stabilita in base ai bisogni più emergenti e attuali.

Largo spazio è stato dedicato a problematiche connesse col mondo giovanile, con particolare attenzione al tema del contrasto alla dispersione scolastica.

Anche quest'anno, infatti, è continuata la collaborazione con la Fondazione per il Sud, rinnovando l'interesse di Enel Cuore a voler offrire un concreto appoggio ai ragazzi a rischio di devianza dell'Italia meridionale.

Un altro settore in cui si è reso necessario un tempestivo ed efficace intervento è stato quello dell'**inserimento lavorativo**: grazie alla creazione e all'allestimento di numerosi laboratori di formazione si è scelto di offrire una reale opportunità a persone che, tramite il lavoro, possono ricominciare a costruire ogni giorno la loro identità. Nel 2010, quindi, Enel Cuore ha sostenuto la nascita di laboratori attivi nei più diversi settori: dall'imparare a modellare la ceramica, dando senso e forma al materiale grezzo, passando per la scoperta dei mestieri più tradizionali, come il sarto e il pasticciare, fino all'accostarsi ad attività meno diffuse ma non meno costruttive come l'apicoltura, sempre con l'intento comune e centrale di conferire un ruolo sociale a chi fatica a trovarlo.

Prosegue inoltre il costante impegno di Enel Cuore a **sostegno delle fasce di povertà estrema**: anche alla luce della designazione del 2010 come Anno europeo della lotta alla povertà e all'esclusione sociale, è continuata la collaborazione con le Ferrovie dello Stato per il progetto "Un Cuore in Stazione", finalizzato all'ampliamento e all'apertura di centri di accoglienza e di *help center* nei pressi delle stazioni ferroviarie italiane dedicati alle persone in difficoltà, per accompagnarle in un processo di indirizzo e di reinserimento nel tessuto sociale.

L'intervento di Enel Cuore ha scelto di focalizzarsi anche sul disagio vissuto dalle **persone portatrici di handicap e dalle loro famiglie**. Con l'obiettivo di rendere possibile l'integrazione dei disabili e con il desiderio di considerare una certezza la possibilità di **"insegnare" loro a gestire la propria realtà nella maniera più autosufficiente**, sono stati realizzati diversi centri per l'avviamento all'autonomia, dove vengono svolte attività ludiche, ricreative, e laboratori di avviamento lavorativo.

Enel Cuore, inoltre, anche quest'anno interviene offrendo il suo **sostegno alla genitorialità**: passo dopo passo, si pone accanto alle mamme in difficoltà, accompagnandole nel percorso educativo dei propri figli offrendo loro anche opportunità di formazione per renderne possibile l'inserimento nel mondo lavorativo.

In collaborazione con la Fondazione Umana-Mente, Enel Cuore ha proseguito la realizzazione di strutture di accoglienza volte ad assicurare al nucleo madre-bambino un luogo fisico protetto all'interno del quale le madri, sentendosi accudite e rassicurate, possano risolvere eventuali conflitti individuali o con il minore.

Continua anche l'impegno accanto a bambini e adolescenti figli di persone emigrate all'estero (in particolare dalla Romania in Italia): a sostegno del loro disagio è stata realizzata una serie di laboratori e programmi socio-educativi per fornire assistenza dopo la partenza dei genitori.

Prosegue anche l'intervento di Enel Cuore nell'ambito dell'assistenza sanitaria, con particolare attenzione al voler **alleviare le sofferenze di bambini sottoposti a cure mediche** e affetti da patologie di diversa entità.

Denominatore comune di questi interventi è stato un concetto moderno e articolato di umanizzazione della cura; intesa non solo come semplice somministrazione di terapie mediche, ma come **percorso di accompagnamento globale del paziente verso la guarigione.**



Assistenza
sociale

L'assistenza sociale favorisce
l'integrità e il reinserimento
delle persone che si trovano nel bisogno,
incoraggiandole a ripartire.

Assistenza sociale

“Un Cuore in Stazione”

Il Progetto “Un Cuore in Stazione”, ideato in collaborazione con le Ferrovie dello Stato, è finalizzato a intraprendere azioni concrete per la gestione del problema delle marginalità estreme presenti all’interno delle stazioni ferroviarie italiane. “Un Cuore in Stazione” prevede l’ampliamento e l’apertura, nei pressi delle stazioni ferroviarie, di centri di accoglienza e di *help center* destinati a ospitare persone in difficoltà e ad accompagnarle in un processo di indirizzo e di reinserimento nel tessuto sociale. Il progetto, in tre anni, interesserà diverse stazioni sparse sul territorio nazionale. Enel Cuore Onlus, oltre all’acquisto di attrezzature e materiali utili per le finalità del progetto, finanzia gli interventi di ristrutturazione di immobili, di proprietà delle Ferrovie dello Stato, situati nei pressi di stazioni ferroviarie.

Messina

Caritas Diocesana dell’Arcidiocesi di Messina Lipari
S. Lucia del Mela
170.000 euro

Enel Cuore sostiene la realizzazione di un centro diurno per persone senza fissa dimora situato all’interno della stazione centrale di Messina, in locali di proprietà delle Ferrovie dello Stato. Il centro diurno sarà aperto tutti i giorni, dalle ore 14 alle ore 18, e potrà ospitare 80 persone circa. Al fine di intraprendere un percorso di sostegno finalizzato al reinserimento nel tessuto sociale, gli ospiti del centro potranno usufruire dei servizi igienici, della lavanderia, di laboratori informatici e di un centro di ascolto.

Firenze

A.C.I.S.J.F. - Associazione Cattolica Internazionale al Servizio della Giovane
94.670 euro

L’Associazione Cattolica Internazionale al Servizio della Giovane, attraverso i suoi servizi in Italia e all’estero, mira alla promozione e integrazione delle giovani donne nel pieno rispetto della propria personalità. A Firenze, l’Associazione è presente con una casa di accoglienza e un centro di ascolto, presso il binario 1 della stazione di Santa Maria Novella, in grado di offrire un servizio di primo orientamento a tutte le donne lontane dal proprio ambiente familiare. L’Associazione ha presentato a Enel Cuore un progetto che prevede di ristrutturare e arredare degli spazi, ubicati sempre all’interno della stazione ferroviaria di Santa Maria Novella, al fine di realizzare un servizio di *help center* per persone senza fissa dimora. Il progetto si pone come obiettivo quello di fornire un supporto alla persona affinché possa inserirsi, tramite un lavoro o un alloggio, nel tessuto sociale integrandosi nel territorio e allontanandosi dai rischi della stazione. Enel Cuore offre il suo contributo a sostegno della ristrutturazione e degli arredi degli ambienti, pari a circa 70 mq, messi a disposizione da Ferrovie dello Stato SpA.

"Casa dolce casa"

Per rispondere al crescente bisogno sul territorio italiano di strutture d'accoglienza per mamme in difficoltà e per i loro bambini, Enel Cuore, in collaborazione con la Fondazione Umana Mente, dà vita a una serie di iniziative.

Le azioni intraprese sono volte ad assicurare al nucleo madre-bambino un luogo fisico protetto all'interno del quale le madri, sentendosi accudite e sostenute, possano risolvere eventuali conflitti individuali con il minore, trovando la forza di attuare le proprie capacità di autonomia professionale. In questo modo anche i minori potranno vivere in un ambiente protetto che prevenga la rottura del rapporto madre-bambino e che consenta il contenimento di situazioni di disagio socio-educativo e relazionale.

Roma

L'Accoglienza Società Cooperativa Sociale Onlus
42.300 euro

La Cooperativa ha realizzato, per diffondere la cultura dell'accoglienza a minori allontanati dalle famiglie e a nuclei mono-genitoriali in difficoltà, diverse strutture, tra cui le case famiglia "Casa Betania" e "Casa di Marta e Maria".
Enel Cuore sostiene la realizzazione, nel giardino delle due case, di una struttura polifunzionale, attrezzata e arredata, dove gli ospiti potranno svolgere attività didattiche, ludico-ricreative e di fisioterapia.

S. Damiano d'Asti (AT)

Associazione T.E.SO.RI
100.000 euro

L'Associazione T.E.SO.RI intende realizzare una comunità mamma-bambino in grado di accogliere 5 nuclei familiari, per un totale di 12 ospiti, e un asilo nido per i bambini.
Enel Cuore sostiene l'acquisto degli arredi della comunità, dell'asilo e dello spazio esterno.

Calolziocorte (LC)

Associazione Anfora
117.830 euro

L'Associazione Anfora gestisce una comunità che ospita in totale 19 persone, tra mamme e bambini. Con il progetto Noemi, l'Associazione intende ampliare la struttura esistente al fine di accogliere tre nuclei mono-genitoriali, per un totale di 10 utenti.
Enel Cuore sostiene l'acquisto degli arredi di 3 monolocali e i costi per la predisposizione di soppalchi e relative scaffalature per il laboratorio di sartoria.

Ristrutturazione di uno spazio per formare all'autonomia persone con disabilità

Catanzaro
Fondazione Betania Onlus
80.000 euro

La Fondazione Betania Onlus è presente nelle province di Catanzaro e Vibo Valentia con 24 strutture di tipo residenziale e diurno che garantiscono assistenza a disabili e ad anziani bisognosi. Il progetto intende realizzare uno spazio polifunzionale per persone con disabilità psicofisica comprendente una comunità alloggio per 8 utenti, un servizio di formazione all'autonomia e un centro di aggregazione sociale. Enel Cuore sostiene la Fondazione Betania Onlus nella realizzazione dei lavori di ristrutturazione dell'area destinata al servizio di formazione all'autonomia, aperto a tutto il territorio e in grado di accogliere e offrire assistenza, attività ricreative e occupazionali a 15 persone con disabilità psicofisica.

Acquisto di strumenti per la palestra riabilitativa di un centro diurno per disabili

Moliterno (PZ)
Il Girasole Società Cooperativa Sociale
14.000 euro

La Cooperativa Sociale Il Girasole opera nel settore del disagio e della prevenzione offrendo servizi socio-educativi e assistenziali a persone con disabilità. La Cooperativa gestisce un centro diurno in grado di accogliere 20 disabili cui propone laboratori e attività terapeutiche riabilitative. Enel Cuore sostiene la Cooperativa rendendo possibile il potenziamento dell'attività terapeutica riabilitativa grazie all'acquisto di attrezzi specifici per la palestra.

Un mezzo attrezzato per il trasporto di persone disabili

Livorno
A.P.I.C.I. - Associazioni Provinciali Invalidi Civili e Cittadini Anziani Delegazione Provinciale di Livorno
20.000 euro

La Delegazione di Livorno delle Associazioni Provinciali Invalidi Civili e Cittadini Anziani, in sinergia con le autorità governative e le amministrazioni centrali, fornisce un servizio di trasporto a favore di ultra sessantacinquenni con difficoltà motorie, invalidi civili e minori con disabilità. Il servizio è rivolto ai 760 associati della delegazione di Livorno. Grazie al sostegno di Enel Cuore, al fine di migliorare la qualità del servizio svolto, è stato acquistato un mezzo attrezzato con pedana sollevatrice per il trasporto di persone disabili su sedia a rotelle.

Un pulmino per il trasporto per persone malate di Alzheimer

Napoli
A.I.M.A. Napoli – Associazione Italiana Malattia di Alzheimer – Onlus
35.000 euro

L'Associazione Italiana Malattia di Alzheimer di Napoli si è caratterizzata nel tempo per l'impegno profuso a favore di tutte le persone, pazienti e familiari, vittime della malattia di Alzheimer e sindromi demenziali correlate, proponendosi come punto di riferimento e di aggregazione. L'Associazione, oltre a gestire un centro diurno per malati di Alzheimer e a garantire assistenza domiciliare, ha attivato un centro di ascolto, rivolto a tutti i nuclei familiari e agli operatori del settore, per fornire informazioni utili sulla malattia. Enel Cuore sostiene l'A.I.M.A. con l'acquisto di un pulmino per offrire un servizio di trasporto dei pazienti che frequentano il centro, contribuendo così al potenziamento del servizio di assistenza domiciliare, di cui beneficiano circa 20 famiglie nella sola città di Napoli.

Un "taxi sociale" per le persone con disabilità

Trani (BA)
Cooperativa Sociale Promozione e Solidarietà
35.000 euro

La Cooperativa Sociale Promozione e Solidarietà opera sul territorio a favore di persone svantaggiate, con particolare attenzione ai disabili psichici. La Cooperativa gestisce un centro residenziale per 15 disabili psichici e un centro diurno in grado di offrire, a un totale di 30 utenti, attività ludico-ricreative finalizzate alla piena integrazione degli ospiti. Enel Cuore sostiene la Cooperativa con l'acquisto di un pulmino attrezzato, al fine di garantire gli spostamenti degli utenti disabili. Il mezzo, inoltre, offre un servizio di "taxi sociale" ai cittadini disabili per svolgere le loro attività quotidiane.

Un pulmino per il trasporto delle persone con disabilità

Alcamo (TP)
Associazione Il Sorriso Onlus
30.000 euro

L'Associazione Il Sorriso assiste, all'interno di un centro diurno che offre attività ludico-ricreative, 20 persone con disabilità fisica, psichica e sensoriale, di età compresa tra i 12 e i 50 anni. Enel Cuore sostiene l'acquisto di un pulmino, allestito con rampa di salita pieghevole con pianale e fissaggio per il trasporto degli utenti del Centro.

Una Clubhouse per l'inserimento lavorativo delle persone affette da disagio psichico

Roma
Progetto Itaca Roma
Associazione Volontari per la Salute Mentale Onlus
200.000 euro

Il Progetto Itaca Roma nasce dall'esperienza del Progetto nato Milano, nel 1999, per promuovere programmi di informazione, prevenzione, assistenza e riabilitazione rivolti a persone affette da disagio psichico. Obiettivo di Progetto Itaca Roma è avviare i propri utenti all'autonomia e dare, al contempo, sostegno alle famiglie. Tra le varie iniziative dell'Associazione, la più innovativa è la Clubhouse, un centro diurno per soci/utenti, di età compresa tra i 18 e i 45 anni, che intraprendono un percorso a termine comprendente attività di socializzazione, di laboratorio e di formazione specifica, volto a un successivo inserimento lavorativo.

Enel Cuore sostiene la realizzazione, a Roma, della prima Clubhouse Itaca del centro-sud Italia, contribuendo alla ristrutturazione dell'immobile prescelto, all'interno del quale sono previsti, per i 50 soci/utenti, diversi laboratori, una palestra, la mensa e la cucina.

Riqualificazione della Comunità "Il Chicco" per persone con disabilità

Ciampino (RM)
Associazione Arca Comunità "Il Chicco" Onlus
56.414 euro

La Comunità "Il Chicco" è una delle comunità dell'Arca, Federazione Internazionale di Comunità di Fede, che si occupano di persone diversamente abili. Attualmente ospita 12 utenti, tra ragazzi e adulti, affetti da disabilità mentale grave e gravissima. Enel Cuore sostiene la riqualificazione e l'adeguamento di alcuni spazi della casa denominata "Ulivo" e l'installazione di un sistema meccanico di sollevamento per gli utenti.

Adeguamento degli spazi per la riabilitazione delle persone con disabilità

Milano
A.I.A.S. – Associazione Italiana per l'Assistenza agli Spastici
41.220 euro

L'A.I.A.S. di Milano fa parte di un'associazione nazionale con 120 sedi. L'Associazione è sita in uno stabile degli inizi del '900 che dispone di 12 spazi attrezzati per attività riabilitative, in grado di accogliere 50 bambini al giorno.

Enel Cuore sostiene i lavori di ristrutturazione al fine di rendere la struttura più razionale e aumentarne così la capacità ricettiva. Sono previsti, inoltre, interventi per trasformare e adeguare alcuni spazi della sede.

Nuovi arredi per il centro diurno "Maratonda" per giovani ragazzi disabili

Montalto di Castro (VT)
Fondazione "Solidarietà e Cultura" Onlus
65.000 euro

La Fondazione "Solidarietà e Cultura" Onlus si occupa di servizi socio-educativi e assistenziali nell'area delle disabilità, su incarico, e in collaborazione, degli enti locali. La Fondazione gestisce "Maratonda", un centro diurno, con sede a Montalto di Castro, in grado di ospitare 20 giovani affetti da disabilità grave e gravissima, di età compresa tra i 18 e i 35 anni, ai quali propone attività di laboratorio per favorirne lo sviluppo delle potenzialità.

Enel Cuore sostiene l'acquisto degli arredi dei quattro appartamenti del centro "Maratonda" nell'ambito del progetto "Dopo di Noi".

Riqualificazione delle case di accoglienza per donne con problemi di disagio mentale

Genova
Associazione C.I.R.S.
– Comitato Italiano Reinserimento Sociale Onlus –
Sezione di Genova
30.000 euro

Il C.I.R.S. di Genova è impegnato a prestare servizi di assistenza e protezione sociale a donne in difficoltà, con particolare attenzione a quelle con problemi psichici, segnalate dai dipartimenti di Salute Mentale. Il C.I.R.S., in rete con altre associazioni attive sul territorio, e in collaborazione con il Comune di Genova, gestisce una comunità mamma-bambino che ospita 6 mamme; una comunità alloggio per 4 giovani ragazze, di età compresa tra i 18 e i 30 anni, in difficoltà socio-economica; una comunità per donne extracomunitarie; due case di accoglienza, "Alloggio Donne" e "Casa del Campasso", che ospitano 9 donne con problematiche psichiatriche. Enel Cuore sostiene la ristrutturazione, la manutenzione straordinaria e l'acquisto di arredi delle due case di accoglienza.

Un automezzo per le attività ricreative dei ragazzi con disabilità

Rocca Priora (RM)
Vivere Insieme Società Cooperativa Sociale Onlus
21.000 euro

Vivere Insieme Società Cooperativa Sociale Onlus svolge attività socio-assistenziale nei confronti di disabili adulti. La Cooperativa gestisce il "Centro Insieme Uguali" e una casa famiglia in grado di ospitare 6 disabili. Enel Cuore contribuisce all'acquisto di un automezzo attrezzato per accompagnare i minori al "Centro Insieme Uguali" e nei luoghi di svolgimento delle attività ludico-ricreative e di socializzazione previste dal Piano personalizzato, redatto in sinergia con i Comuni e la ASL di riferimento.

Una nuova piscina coperta per persone disabili all'interno di una struttura residenziale socio-sanitaria

Grandola ed Uniti (CO)

ANFFAS Onlus Centro Lario e Valli – Menaggio (CO)

75.000 euro

L'ANFFAS è una grande associazione di genitori, familiari e amici che opera da più di 50 anni. Attualmente, è presente sull'intero territorio nazionale con 181 associazioni locali, 16 organismi regionali e 45 enti autonomi.

Enel Cuore sostiene l'ANFFAS di Grandola ed Uniti la realizzazione di una piscina coperta destinata a persone disabili, al piano terra di una struttura polifunzionale socio-sanitaria di 4 piani. Tale struttura, di circa 4.000 mq, ospiterà un centro residenziale in grado di accogliere 70 utenti e un centro diurno per 20 persone.

"Aggiungi un posto": un nuovo centro residenziale per persone disabili

Cremona

Centro di Solidarietà "Il Ponte"

55.000 euro

Il Centro di Solidarietà "Il Ponte" si occupa di persone disabili e di coloro che vivono in condizioni di esclusione sociale, di isolamento e di povertà.

Il progetto "Aggiungi un posto" prevede la ristrutturazione complessiva della Cascina Moreni e la realizzazione di 10 miniappartamenti destinati a soggetti disabili. Enel Cuore sostiene l'acquisto dell'arredo per i 10 miniappartamenti.

Un nuovo centro diurno con piscina riabilitativa per bambini disabili

Porto Empedocle (AG)

Associazione Onlus Nuove Ali di Agrigento

205.000 euro

L'Associazione Onlus Nuove Ali di Agrigento opera affinché i bambini con disabilità abbiano gli stessi diritti di quelli normodotati. L'Associazione supporta le famiglie nei percorsi di riabilitazione volti a favorire un successivo inserimento sociale.

Il progetto prevede la ristrutturazione di un prefabbricato per la realizzazione di un centro diurno, in grado di ospitare 50 bambini e 30 adulti disabili, dotato di piscina riabilitativa. Enel Cuore sostiene la realizzazione della piscina riabilitativa e delle strutture annesse, quali spogliatoi e servizi igienici.

Ristrutturazione e arredi per una comunità mamma-bambino

Arpino (FR)

Parrocchia Santa Maria di Civita

70.000 euro

La Parrocchia di Santa Maria di Civita opera attivamente sul territorio del Comune di Arpino e dei comuni limitrofi con interventi a favore dei minori e, in generale, di persone svantaggiate. L'Ente gestisce, in rete con i servizi sociali del territorio, un centro di aggregazione giovanile e una casa di accoglienza, che ospita 10 minori, denominata "Effatà". Enel Cuore sostiene la ristrutturazione e l'acquisto di arredi per realizzare, in due appartamenti indipendenti, una comunità mamma-bambino, in grado di ospitare fino a un massimo di 4 mamme e 7 minori.

**Uno speciale "Sportello
Famiglia" per il sostegno
alla genitorialità**

Torino
Casa Generalizia della Pia
Società Torinese di San
Giuseppe – Comunità
Murialdo
145.000 euro

La Casa Generalizia della Pia Società Torinese di San Giuseppe si occupa di assistenza sociale a ragazzi disabilitati, orfani o abbandonati, favorendone percorsi mirati all'autonomia. L'Ente opera in diverse sedi e strutture di accoglienza quali case famiglia, centri diurni, centri giovanili, comunità alloggio. In particolare, l'istituzione dello Sportello Famiglia darà supporto a singoli genitori – o a famiglie – che versano in momentanee condizioni di disagio, prestando servizi di accoglienza, mediazione familiare, consulenza educativa/psicopedagogica e giuridica. Enel Cuore sostiene la riqualificazione di una parte dell'immobile, di proprietà della Comunità Murialdo, e le spese per gli arredi dei locali che ospiteranno lo Sportello Famiglia.

**Una nuova comunità per
donne e minori**

Narni (TR)
Azienda Pubblica Servizi
alla Persona "Beata Lucia"
50.000 euro

L'Azienda Pubblica Servizi alla Persona "Beata Lucia" offre sostegno e servizi di accoglienza a minori in stato di disagio sociale e a donne, sole o con figli a carico, a rischio di abusi o di violenza. Enel Cuore sostiene la ristrutturazione e l'acquisto di arredi e attrezzature per una nuova residenza, in grado di accogliere 12 donne sole con minori a carico.

**Realizzazione della zona
giorno della "Casa Santa
Chiara"**

Forlì
Cooperativa Sociale
Domus Coop
177.000 euro

La Cooperativa Sociale Domus Coop si occupa della gestione di strutture residenziali per adulti affetti da disabilità mentale, mamme con bambini e minori allontanati dalle famiglie su Decreto del Tribunale dei Minori. Domus Coop ha deciso di procedere alla costruzione di "Casa Santa Chiara", una comunità residenziale socio-educativa per pre-adolescenti e adolescenti, sita su un terreno di proprietà della cooperativa stessa, e composta da 3 unità abitative attigue. Enel Cuore sostiene la realizzazione della zona giorno di uno dei nuclei abitativi, in grado di ospitare 8 minori.

“MELAMPO”: un centro di prima accoglienza per minori

Trani (BA)
Società Cooperativa Sociali Comunità Oasi 2 “San Francesco” Onlus
200.000 euro

La Comunità Oasi 2 “San Francesco” si occupa di lotta all’esclusione sociale, gestendo servizi innovativi per persone con problemi di dipendenza patologica, migranti, minori, giovani e famiglie.
Il progetto “MELAMPO” prevede la costruzione di un centro di pronta accoglienza per minori vittime di violenze e abusi in località Schinosa, a Trani.
Enel Cuore sostiene il completamento della casa di pronta accoglienza.

“PE.TR.A.”: percorsi di transizione verso l’autonomia

Bologna
Xenia Associazione per lo studio e l’azione sulle migrazioni e lo sviluppo
40.320 euro

L’Associazione Xenia opera nel campo dell’immigrazione attraverso progetti che spaziano dalla lotta all’abbandono scolastico ai corsi di italiano per stranieri e al rafforzamento delle reti di mutuo aiuto in favore di donne sole con minori.
Nel luglio 2010, Xenia ha avviato il progetto “PE.TR.A.” per il raggiungimento della piena autonomia abitativa di soggetti a rischio di esclusione sociale, attraverso la sperimentazione di un’azione pilota di transizione dalle strutture di accoglienza all’alloggio.
Enel Cuore sostiene l’acquisto degli arredi per allestire in 10 appartamenti altrettanti alloggi per nuclei monoparentali.

Lavori di manutenzione straordinaria presso la casa di riposo “Don Francesco Putzu”

Selargius (CA)
Fondazione Don Orione
50.000 euro

La Fondazione Don Orione svolge attività di cooperazione, di istruzione e formazione per i soggetti che vivono in condizioni svantaggiate.
La Fondazione, che gestisce in Italia numerose case di accoglienza per persone con disabilità e case di riposo per anziani, gestisce a Selargius, in provincia di Cagliari, la casa di riposo “Don Francesco Putzu”. Tale struttura ospita attualmente 55 donne anziane autosufficienti e non che ricevono assistenza, in regime di ricovero temporaneo o di lungadegenza, usufruendo degli alloggi predisposti sui due piani della casa.
Enel Cuore sostiene la realizzazione di lavori di manutenzione straordinaria per permettere la piena agibilità della casa di riposo e l’allestimento, in un’ottica di integrazione sociale, di spazi verdi per poter svolgere attività di giardinaggio e di ortoterapia.

Un'auto elettrica per il trasporto di persone anziane

Viareggio (LU)
AUSER Filo d'Argento di Viareggio Onlus
31.000 euro

L'AUSER è un'associazione di volontariato e di promozione sociale impegnata a favorire un invecchiamento attivo per gli anziani e a far crescere il loro ruolo nella società. Enel Cuore sostiene l'acquisto di un'auto elettrica a 6 posti che favorirà gli spostamenti di 300 anziani dalla sede AUSER, dove si svolgono le attività, alle proprie abitazioni e, come servizio navetta, permetterà che siano accompagnati presso ospedali e strutture sanitarie.

Rinnovo dell'arredo di una comunità terapeutica

Catanzaro
Centro Calabrese di Solidarietà
25.000 euro

Il Centro Calabrese di Solidarietà opera nel campo del disagio e dell'emarginazione giovanile, con particolare attenzione alla prevenzione, al recupero e al reinserimento sociale di soggetti con problematiche di dipendenze patologiche. Il Centro gestisce tre comunità terapeutiche in grado di ospitare complessivamente 90 soggetti. Il contributo di Enel Cuore è finalizzato all'acquisto degli arredi di una delle comunità riabilitative, così da rendere più adeguati gli spazi dedicati agli ospiti.

Arredi e attrezzature per la casa di accoglienza di donne vittime della tratta

Asti
Associazione P.I.A.M. Onlus - Progetto Integrazione Accoglienza Migranti
19.000 euro

P.I.A.M. Onlus è un'associazione laica composta da operatori sociali e mediatori culturali, italiani e migranti, che si occupa di donne vittime di tratta. Enel Cuore sostiene l'acquisto degli arredi di una casa di accoglienza di terzo livello (semiautonomia), in grado di ospitare quattro donne che, una volta ottenuto un regolare permesso di soggiorno, si affacceranno al mondo del lavoro.

"Accoglienza Rubino": nuove residenze per adolescenti in difficoltà

Milano
Associazione Gruppo di Betania Onlus
83.708 euro

L'Associazione Gruppo di Betania Onlus è presente, nella provincia di Milano e di Varese, con 11 comunità educative e 15 alloggi per l'autonomia. Tali strutture accolgono ragazze, di età compresa tra i 12 e i 21 anni, con complesse situazioni familiari e sociali, segnalate dai servizi sociali e dal Tribunale dei Minori. Il progetto "Accoglienza Rubino" prevede la ristrutturazione e l'arredo di una palazzina di tre piani, nel quartiere Isola di Milano, in cui realizzare 4 unità residenziali in grado di ospitare fino a 15 ragazze maggiorenni provenienti da realtà educative, quali comunità alloggio e case famiglia, del Gruppo di Betania Onlus. Enel Cuore sostiene la ristrutturazione completa di un piano dello stabile e l'acquisto degli arredi di un'unità residenziale in grado di ospitare 3 ragazze l'anno.

<p>Un nuovo centro per i senza fissa dimora di Genova</p>	<p>Genova Associazione San Marcellino Onlus 107.450 euro</p>	<p>L'Associazione San Marcellino Onlus opera nel settore sociale occupandosi, in particolare, dei senza fissa dimora e dello sviluppo di servizi. L'Associazione, che gestisce quattro strutture di accoglienza notturna, due comunità, quindici alloggi protetti, cinque laboratori di educazione al lavoro, un centro diurno e tre mense, sta ristrutturando un immobile, situato nel centro storico di Genova, in grado di ospitare 50 persone. Enel Cuore sostiene la ristrutturazione e l'acquisto degli arredi del nuovo centro di accoglienza.</p>
<p>Riqualificazione degli spazi di un Centro per persone in difficoltà</p>	<p>Roma Parrocchia di San Frumenzio 100.000 euro</p>	<p>La comunità parrocchiale di San Frumenzio gestisce "Casa Mamre", una struttura che ospita tre centri di accoglienza diurna (prima infanzia, adolescenza, terza età) e una comunità mamma-bambino. Sono inoltre attivi un centro di ascolto e un servizio di consulenza familiare. Enel Cuore sostiene l'adeguamento degli spazi, l'acquisto di arredi e di un mezzo di trasporto per le strutture di "Casa Mamre".</p>
<p>Ristrutturazione della cucina del centro diurno "Casa Boeri"</p>	<p>Milano Opera Cardinal Ferrari 224.000 euro</p>	<p>L'Opera Cardinal Ferrari gestisce "Casa Boeri", un centro diurno per l'assistenza ad anziani, persone senza fissa dimora e portatori di disagio psicofisico e sociale. Il centro diurno offre servizi sociali per l'accoglienza, l'assistenza sociale e medico-infermieristica. Enel Cuore sostiene l'Opera Cardinal Ferrari nella ristrutturazione dei locali che ospitano la cucina e la sostituzione delle relative attrezzature.</p>
<p>Ristrutturazione della Casa di Accoglienza notturna</p>	<p>Milano Fondazione Fratelli di San Francesco d'Assisi Onlus 100.000 euro</p>	<p>La Fondazione Fratelli di San Francesco d'Assisi gestisce un servizio di accoglienza garantendo sostegno alle persone in difficoltà. Grazie alla collaborazione di oltre 450 volontari, negli ultimi 10 anni ha accolto più di 30.000 persone, fra senza fissa dimora, anziani e richiedenti asilo politico. Enel Cuore sostiene la riqualificazione della cucina e il rifacimento dell'impianto elettrico e di riscaldamento.</p>

**Trecento nuove abitazioni
per le famiglie disagiate**

Guatemala e Messico
Un Techo para mi País
359.400 euro

Un Techo para mi País è un'associazione di volontariato che opera, dal 2001, in 25 località dell'America Latina con l'obiettivo di portare programmi di sviluppo sostenibile alle comunità che vivono in condizioni di estrema povertà ed emarginazione sociale. L'Associazione, in accordo con le famiglie del luogo che partecipano con una quota pari al 10%, darà avvio alla costruzione di strutture abitative in legno di circa 18 mq. Enel Cuore sostiene la costruzione di 150 case in Guatemala, nelle province di Matanza e San Isidro, e di 150 case a Guadalajara, in Messico.

**Ristrutturazione di un
immobile per l'accoglienza
dei senza fissa dimora
di Bratislava**

Bratislava
Depaul Slovensko
nezisková organizácia
70.000 euro

La Depaul Slovensko nezisková organizácia gestisce un centro diurno, in grado di ospitare 130 utenti al giorno, e un servizio di accoglienza notturna per 30 persone. Enel Cuore sostiene la ristrutturazione del centro di accoglienza notturna per i senza fissa dimora.

**Un pulmino per un centro
diurno dedicato alle persone
disabili
(Progetto ZENITH-PEGASO)**

Ferentino (FR)
Associazione "Maestro
Giuseppe Coppotelli"
15.000 euro

L'Associazione "Maestro Giuseppe Coppotelli", con sede a Ferentino in provincia di Frosinone, gestisce un centro diurno per persone disabili. Enel Cuore sostiene l'acquisto di un pulmino attrezzato, con l'obiettivo di creare un servizio di trasporto, singolo o collettivo, per raggiungere i luoghi di aggregazione e i presidi sanitari di riabilitazione.

**Una nuova sala mensa
per la Cooperativa Campi
d'Arte
(Progetto ZENITH-PEGASO)**

**San Pietro in Casale
(BO)**
Campi d'Arte Cooperativa
di Solidarietà Sociale
15.000 euro

La Cooperativa di Solidarietà Sociale Campi d'Arte progetta e realizza articoli artigianali utilizzando carta in fibra naturale. La realizzazione dei prodotti è curata da persone, con o senza disabilità, che operano ogni giorno insieme, migliorando il livello di integrazione, per creare prodotti di qualità, nel rispetto della diversità e dell'ambiente. Enel Cuore sostiene la riqualificazione di alcuni ambienti dell'immobile preposti alle attività di laboratorio, in grado di ospitare circa 25 persone, da adibire a sala mensa.

<p>Ammodernamento del Centro di Socializzazione per disabili "Casa del Duca" (Progetto ZENITH-PEGASO)</p>	<p>Massa (MS) G. di Vittorio Società Cooperativa Sociale Onlus 15.000 euro</p>	<p>La Cooperativa Sociale G. di Vittorio opera perseguendo l'interesse generale della comunità attraverso la gestione di servizi sociali, educativi, domiciliari e semiresidenziali a favore di persone in condizione disagiata e di emarginazione. Enel Cuore sostiene l'ammodernamento del Centro di Socializzazione per disabili "Casa del Duca", in grado di accogliere 25 persone con disabilità psicofisica, con l'acquisto di nuovi arredi per la sala mensa e di mezzi audiovisivi.</p>
<p>Acquisto strumenti tecnologici per un centro per l'autismo (Progetto ZENITH-PEGASO)</p>	<p>Novara A.N.G.S.A. Novara Onlus 7.500 euro</p>	<p>L' A.N.G.S.A. Novara nasce per volontà di genitori di bambini autistici, con lo scopo di creare un punto di riferimento per chi vive questa realtà. Enel Cuore sostiene l'acquisto di strumenti tecnologici e di attrezzature per consentire un miglior funzionamento dei servizi offerti dal Centro per l'autismo.</p>
<p>Ricostruzione centro per l'Autismo (Progetto ZENITH-PEGASO)</p>	<p>Vasto (CH) Fondazione Il Cireneo Onlus per l'Autismo ed handicap mentale di grande dipendenza 30.000 euro</p>	<p>La Fondazione Il Cireneo Onlus, con sede a Vasto, gestisce il Centro per l'Autismo dell'Aquila, unica realtà del territorio per la cura e riabilitazione di bambini e ragazzi affetti da autismo. Enel Cuore sostiene le spese di ricostruzione del Centro, in grado di ospitare fino a 20 utenti, crollato a seguito del terremoto del 6 aprile 2009.</p>
<p>Arredi per la casa famiglia "Il Sole" (Progetto ZENITH-PEGASO)</p>	<p>Grosseto Fondazione Il Sole Onlus 15.000 euro</p>	<p>Enel Cuore sostiene la Fondazione Il Sole Onlus con l'acquisto degli arredi per una casa famiglia, in corso di completamento, destinata a ospitare fino a 14 persone disabili non autosufficienti, di età compresa tra i 18 e i 65 anni, da assistere in ogni loro necessità.</p>
<p>Un nuovo pulmino attrezzato per il trasporto di persone con disabilità (Progetto ZENITH-PEGASO)</p>	<p>Rimini Associazione Comunità Papa Giovanni XXIII 15.000 euro</p>	<p>L'Associazione Comunità Papa Giovanni XXIII opera nell'ambito dell'emarginazione e della povertà. Attualmente, la Comunità è presente in tutti i continenti del mondo in 25 Paesi. Il contributo di Enel Cuore a favore dell'Associazione è destinato all'acquisto di un pulmino attrezzato per il trasporto gratuito di persone con disabilità.</p>

<p>Un pulmino attrezzato per il trasporto di persone con disabilità (Progetto ZENITH-PEGASO)</p>	<p>Arena (VV) Associazione PROMOARENA Onlus 15.000 euro</p>	<p>L'Associazione PROMOARENA Onlus opera a favore delle fasce più deboli della popolazione, con particolare attenzione agli anziani, ai disabili, alle persone affette da patologie gravi e ai giovani in difficoltà. Enel Cuore sostiene PROMOARENA Onlus con l'acquisto di un pulmino attrezzato per il trasporto delle persone con disabilità.</p>
<p>Ristrutturazione del centro diurno "La Nostra Baita" (Progetto ZENITH-PEGASO)</p>	<p>Valfurva (SO) Associazione Charitas Valtellina Superiore 7.500 euro</p>	<p>L'Associazione Charitas Valtellina Superiore gestisce un centro diurno che offre interventi e servizi a favore di persone disabili. Il sostegno di Enel Cuore è destinato all'esecuzione dei lavori di ristrutturazione e di riqualificazione dell'immobile che ospita il centro diurno "La Nostra Baita".</p>
<p>Riqualificazione degli spazi della comunità per persone disabili (Progetto ZENITH-PEGASO)</p>	<p>Valdisotto (SO) La Sorgente Cooperativa Sociale Onlus 7.500 euro</p>	<p>La Cooperativa La Sorgente opera per la piena integrazione sociale delle persone disabili grazie a una comunità-alloggio socio-sanitaria e a un centro socio-educativo con laboratori per l'avviamento professionale. Enel Cuore sostiene i lavori per la riqualificazione degli spazi della Cooperativa e l'acquisto di arredi e materiali per i laboratori di tessitura.</p>
<p>Riqualificazione di una casa-famiglia per persone disabili (Progetto ZENITH-PEGASO)</p>	<p>Lucca ANFFAS Onlus di Lucca 11.000 euro</p>	<p>L'ANFFAS Onlus di Lucca offre assistenza sociale e socio-sanitaria alle persone con disabilità intellettiva e relazionale. L'Associazione gestisce una casa famiglia per giovani e adulti affetti da ritardo mentale grave e insufficienza mentale disarmonica a versante psicotico. Enel Cuore sostiene l'ANFFAS Onlus con il completamento degli interventi di ristrutturazione della casa famiglia.</p>
<p>Un pulmino per il trasporto di persone con disabilità (Progetto ZENITH-PEGASO)</p>	<p>San Marco dei Cavoti (BN) Confraternita di Misericordia di San Marco dei Cavoti 15.000 euro</p>	<p>La Confraternita di Misericordia di San Marco dei Cavoti svolge offre un servizio di soccorso-emergenza e di trasporto sociale. Enel Cuore sostiene l'acquisto di un pulmino a nove posti per il trasporto delle persone disabili.</p>

<p>Un'autovettura attrezzata per il trasporto delle persone disabili (Progetto ZENITH-PEGASO)</p>	<p>Castelmassa (RO) Associazione Volontari Polesani 15.000 euro</p>	<p>L'Associazione Volontari Polesani offre assistenza a persone svantaggiate per condizioni fisiche, psichiche, sociali e familiari garantendo il trasporto con mezzi attrezzati, da e verso strutture sanitarie. Il sostegno di Enel Cuore è destinato all'acquisto di una nuova autovettura attrezzata con carrozzina e sollevatore automatico.</p>
<p>Arredi per una nuova comunità mamma-bambino "Casa Pietro" (Progetto ZENITH-PEGASO)</p>	<p>Borgosesia (VC) Associazione "Casa della Mamma e del Bambino" 15.000 euro</p>	<p>L'Associazione "Casa della Mamma e del Bambino" tutela la maternità attraverso l'attività di accoglienza residenziale di donne in gravidanza, maggiorenni e minorenni, con o senza bambini al seguito. Enel Cuore sostiene la "Casa della Mamma e del Bambino" con l'acquisto degli arredi della nuova struttura, denominata "Casa Pietro", disposta su quattro piani, in grado di accogliere 11 donne.</p>
<p>Attrezzature informatiche per una casa famiglia (Progetto ZENITH-PEGASO)</p>	<p>Rosignano Marittimo (LI) Congregazione Figlie del Crocifisso 4.300 euro</p>	<p>La Congregazione Figlie del Crocifisso opera sul piano educativo per prevenire il disagio dei minori a rischio e favorire il recupero sociale. Enel Cuore sostiene l'acquisto di attrezzature informatiche e materiale ludico per la Casa Famiglia che, a oggi, ospita otto minorenni in affido dal Tribunale dei Minori di Firenze.</p>
<p>Un'autovettura per la Comunità (Progetto ZENITH-PEGASO)</p>	<p>Firenze Provincia Toscana di San Francesco Stigmatizzato dei Frati Minori 10.700 euro</p>	<p>La Provincia Toscana di San Francesco Stigmatizzato dei Frati Minori è un ente ecclesiastico che offre accoglienza a minori in difficoltà. Il sostegno di Enel Cuore è finalizzato all'acquisto di un automezzo per il trasporto dei minori a scuola e nei luoghi preposti alle attività ricreative.</p>
<p>Un automezzo per l'accompagnamento di anziani e disabili (Progetto ZENITH-PEGASO)</p>	<p>Bovino (FG) Dimensione Giovani Società Cooperativa Sociale Onlus 15.000 euro</p>	<p>La Dimensione Giovani Società Cooperativa Sociale Onlus offre assistenza domiciliare gratuita ai sofferenti di tumore. Il sostegno di Enel Cuore è finalizzato all'acquisto di un automezzo attrezzato per il trasporto disabili per istituire un servizio di accompagnamento gratuito per anziani in situazioni di difficoltà, affinché possano recarsi presso i centri diagnostici e i poliambulatori dell'ASL per visite mediche specialistiche e in luoghi di cura situati fuori dal Comune.</p>



Salute

La salute è un diritto,
uno stato di completo benessere fisico,
psichico, sociale e non semplice assenza di malattia.

**“Fino all’Ultimo Respiro”:
assistenza domiciliare a
persone con disabilità
respiratoria**

Roma
Associazione Ryder Italia
Onlus
15.000 euro

La Ryder Italia Onlus, fra le sue attività di assistenza sanitaria, offre un servizio specializzato di assistenza domiciliare a persone affette da disabilità respiratoria, quale l’insufficienza respiratoria cronica, causata prevalentemente da broncopneumopatia cronica ostruttiva. Ryder Italia Onlus segue nella capitale più di 300 pazienti l’anno.
Enel Cuore sostiene il progetto “Fino all’Ultimo Respiro”, finalizzato all’assistenza domiciliare di 25-30 pazienti, con l’acquisto delle risorse tecniche e strumentali necessarie per la sua attuazione.

Una nuova autoambulanza per L’Aquila e comuni limitrofi

Crognaleto (TE)
Croce Bianca di Aprati
50.000 euro

La Croce Bianca di Aprati svolge attività di primo soccorso e assistenza sanitaria alla popolazione locale, garantendo il servizio alle 21 frazioni del territorio comunale di Crognaleto, nonché a parte della provincia di L’Aquila e dei comuni limitrofi.
Enel Cuore sostiene l’acquisto di una nuova autoambulanza attrezzata a presidio avanzato.

Un respiratore pediatrico neonatale

Foggia
Associazione Onlus Superamento Handicap
40.000 euro

L’Associazione Onlus Superamento Handicap collabora con S.F.I.D.A., il Sindacato Famiglie Italiane Diverse Abilità no profit, nel promuovere iniziative e progetti a favore di persone disabili e delle loro famiglie.
L’Associazione gestisce, grazie al supporto di 10 volontari, uno sportello per informazioni burocratiche e mediche.
Enel Cuore sostiene l’Associazione con l’acquisto di un respiratore pediatrico neonatale destinato alla Struttura Semplice di Rianimazione Pediatrica degli Ospedali Riuniti di Foggia.

Un nuovo defibrillatore da installare sull’autoambulanza

Sardara (VS)
Cooperativa Sociale Red Emergency
5.000 euro

La Cooperativa Sociale Red Emergency, in sinergia con le ASL locali e grazie alla messa in rete di un’autoambulanza attrezzata, garantisce quotidianamente un servizio di 118, con raggio di azione di 40 km, alla popolazione di Sardara e dei paesi limitrofi.
La Cooperativa, inoltre, offre servizi per il trasporto gratuito casa-ospedale dei pazienti e provvede alla consegna dei farmaci a domicilio ad anziani e persone non autosufficienti.
Enel Cuore sostiene l’acquisto di un defibrillatore da installare all’interno dell’autoambulanza.

<p>Materiali per la comicità nei reparti ospedalieri pediatrici di Roma e Napoli</p>	<p>Roma e Napoli Fondazione Theodora Onlus 7.200 euro</p>	<p>La Fondazione Theodora Onlus, in sinergia con la struttura ospedaliera ospitante, opera per portare sollievo ai bambini ricoverati negli ospedali italiani grazie ad attività ludiche che si tengono settimanalmente nei reparti.</p> <p>Enel Cuore sostiene l'acquisto di materiale artistico per i bambini ricoverati in lungadegenza presso il Reparto di Ematologia del Policlinico Umberto I di Roma, presso il Reparto di Cardiocirurgia dell'Ospedale Bambino Gesù e presso il Dipartimento di Oncologia Pediatrica dell'Azienda Ospedaliera di Rilievo Nazionale Santobono Pausilipon di Napoli.</p>
<p>"La carica dei nuovi mille": ristrutturazione di 1.000 mq del Centro Clinico NEMO</p>	<p>Milano Fondazione Serena Onlus 200.000 euro</p>	<p>La Fondazione Serena Onlus fornisce assistenza alle persone affette da patologie neuromuscolari quali la sclerosi laterale amiotrofica – SLA – e l'atrofia muscolare spinale – SMA – promuovendo ricerca clinica e attività terapeutica.</p> <p>Attualmente, la Fondazione gestisce il Centro Clinico NEMO, all'interno dell'azienda ospedaliera Niguarda Ca' Granda di Milano, una struttura a carattere riabilitativo che ospita 1.200 pazienti, di cui 120 bambini.</p> <p>Il progetto "La carica dei nuovi mille" prevede la ristrutturazione di ulteriori 1.000 mq del centro clinico, al fine di accogliere fino a 2.000 pazienti.</p> <p>Enel Cuore sostiene il completamento dei lavori di ristrutturazione dell'area pediatrica e di una parte del Day Hospital riservato all'età evolutiva.</p>
<p>Equipaggiamento di un'autoambulanza off-road e di un ospedale da campo in Cile</p>	<p>Cile (Santiago) Cruz Roja Chilena 100.000 euro</p>	<p>La Cruz Roja Chilena intende implementare la prevenzione medica e il pronto intervento in aree remote e prive di copertura sanitaria nella regione di Antofagasta, in Cile.</p> <p>Enel Cuore sostiene l'acquisto e la messa in opera dell'equipaggiamento di un'autoambulanza off-road e di un ospedale da campo rimorchiabile.</p>

<p>Ristrutturazione dei reparti di ginecologia e maternità dell'ospedale di Sredneuralsk</p>	<p>Russia (Sredneuralsk) Municipal institution "Central city hospital" 128.000 euro</p>	<p>Il Municipal institution "Central city hospital" è un ospedale situato a Sredneuralsk, nella regione di Sverdlovsk, in Russia.</p> <p>Il progetto presentato dall'ospedale prevede la ristrutturazione del reparto di ginecologia (65 posti letto), di maternità (25 posti letto) e di malattie della gravidanza che, per assenza totale di manutenzione fin dalla loro costruzione, versano in condizioni igienico-sanitarie assolutamente allarmanti.</p> <p>Enel Cuore sostiene il Municipal institution "Central city hospital" con un contributo da destinare ai lavori di risanamento necessari.</p>
<p>Apparecchiature diagnostiche per l'ospedale di Nevinnomyssk</p>	<p>Russia (Nevinnomyssk) Municipal health institution "Children city hospital" 82.100 euro</p>	<p>Il Municipal health institution "Children city hospital" è un'azienda ospedaliera situata nella città di Nevinnomyssk, nella regione russa di Stavropol. La sua attività principale riguarda la diagnostica e il trattamento dei disturbi dell'infanzia e dell'adolescenza.</p> <p>Enel Cuore sostiene l'acquisto di nuove apparecchiature diagnostiche.</p>
<p>Acquisto di un ecografo per la diagnosi tumorale (Progetto ZENITH-PEGASO)</p>	<p>Desulo (NU) L.I.L.T. Lega Italiana per la Lotta contro i Tumori – Sezione Provinciale di Nuoro 15.000 euro</p>	<p>La Lega Italiana per la Lotta contro i Tumori è attiva sul territorio di Nuoro nella prevenzione delle malattie oncologiche, garantendo visite specialistiche e diagnosi sicure. Enel Cuore sostiene i costi per l'acquisto di un ecografo.</p>
<p>Acquisto di due laringoscopi per l'Ospedale Civile di Latina (Progetto ZENITH-PEGASO)</p>	<p>Latina A.V.O. – Associazione Volontari Ospedalieri 15.000 euro</p>	<p>Il contributo di Enel Cuore a favore dell'Associazione Volontari Ospedalieri di Latina è destinato all'acquisto di due laringoscopi da installare presso la sala operatoria dell'Ospedale Civile, con l'obiettivo di facilitare le attività di intubazione e interventi di grande complessità a rischio vita.</p>
<p>Laboratorio ludico per la casa di accoglienza "La Madonnina" (Progetto ZENITH-PEGASO)</p>	<p>Candiolo (TO) Casa di Accoglienza "La Madonnina" di Candiolo Onlus 7.500 euro</p>	<p>La Casa di Accoglienza "La Madonnina" Onlus ospita i parenti dei pazienti oncologi, provenienti da tutta Italia e dall'estero, ricoverati presso l'IRCC - Istituto per la Ricerca e la Cura del Cancro - di Candiolo e negli ospedali del torinese, che versano in difficoltà economiche.</p> <p>Il contributo di Enel Cuore a favore dell'Associazione è destinato alla realizzazione di un laboratorio per attività multimediali, manuali e ludiche.</p>

<p>Una nuova autoambulanza a Lucca (Progetto ZENITH-PEGASO)</p>	<p>Lucca Confraternita di Misericordia di Piazza al Serchio e Giuncugnano 15.000 euro</p>	<p>La Confraternita di Misericordia di Piazza al Serchio e Giuncugnano svolge attività di soccorso-emergenza, 24 ore su 24, effettuando trasporti sociali, di medicinali e di sangue per conto dell'ASL di riferimento. Il contributo di Enel Cuore è destinato all'acquisto di una nuova autoambulanza di tipo A per garantire un servizio di trasporto ordinario, sanitario e sociale.</p>
<p>Nuova autoambulanza per la Croce Rossa di Tavernelle (Progetto ZENITH-PEGASO)</p>	<p>Tavernelle (PG) Croce Rossa Italiana – Comitato Locale della Valnestore 15.000 euro</p>	<p>Il contributo di Enel Cuore è destinato a dotare di una nuova autoambulanza la Croce Rossa Italiana del Comitato Locale della Valnestore, con sede a Tavernelle (PG).</p>
<p>Una nuova autovettura, un elettrocardiografo e attrezzature informatiche per l'assistenza domiciliare di pazienti oncologici (Progetto ZENITH-PEGASO)</p>	<p>Val d'Agri (PZ) Fondazione ANT Italia Onlus 15.000 euro</p>	<p>La Fondazione ANT Italia Onlus offre assistenza domiciliare gratuita ai malati di tumore. Il contributo di Enel Cuore a favore della Fondazione è finalizzato all'acquisto di un'autovettura, di un elettrocardiografo e di attrezzature informatiche per la delegazione ANT di Val d'Agri, al fine di garantire l'assistenza domiciliare a 22 pazienti oncologici gravi.</p>
<p>Un elettrocardiografo per la Croce Rossa di Alte Groane (Progetto ZENITH-PEGASO)</p>	<p>Misinto (MI) Croce Rossa Italiana – Comitato Locale Alte Groane 15.000 euro</p>	<p>Il contributo di Enel Cuore a favore del Comitato Locale Alte Groane della Croce Rossa Italiana è destinato all'acquisto di un elettrocardiografo per migliorare la qualità del servizio di primo soccorso d'urgenza.</p>
<p>Un ecografo e accessori per il Reparto di Ostetricia e Ginecologia dell'Ospedale di Branca (Progetto ZENITH-PEGASO)</p>	<p>Ponte San Giovanni (PG) Comitato per la Vita Daniele Chianelli 15.000 euro</p>	<p>Il Comitato per la Vita Daniele Chianelli è attivo nel territorio eugubino-gualdese e fornisce assistenza nel campo delle leucemie, neoplasie, dei linfomi e della emato-oncologia in genere, con particolare riguardo alle forme infantili, favorendo la ricerca e lo studio. Il contributo di Enel Cuore è finalizzato all'acquisto di un ecografo e di attrezzature da destinare al Reparto di Ostetricia e Ginecologia dell'Ospedale di Branca.</p>

Una nuova incubatrice neonatale per l'Ospedale Meyer (Progetto ZENITH-PEGASO)

Firenze
Fondazione dell'Ospedale Pediatrico Meyer Onlus
15.000 euro

La Fondazione dell'Ospedale Pediatrico Meyer Onlus supporta le attività del centro ospedaliero fiorentino per renderlo sempre più qualificato sotto il profilo tecnico-scientifico e migliorarne la qualità dell'accoglienza.
Il contributo di Enel Cuore è destinato all'acquisto di un'incubatrice neonatale, al fine di garantire il mantenimento dei livelli assistenziali previsti.

Un microscopio ottico per la diagnosi e la cura di bambini oncologici (Progetto ZENITH-PEGASO)

Bari
A.P.L.E.T.I. – Associazione Pugliese per la Lotta contro le Emopatie e i Tumori dell'Infanzia
15.000 euro

L'Associazione Pugliese per la Lotta contro le Emopatie e i Tumori dell'Infanzia offre assistenza a pazienti oncologici in età pediatrica e alle loro famiglie. Il contributo di Enel Cuore all'Associazione è destinato all'acquisto di un microscopio ottico e di due PC da utilizzare per la diagnosi e la cura dei bambini affetti da tumori, assistiti a domicilio.



Educazione

Migliorare gli strumenti di chi ha difficile accesso all'istruzione e alla formazione significa offrire opportunità per l'avvenire.

Educazione

**Interventi a favore del
Centro Diurno per disabili**

Milano
Associazione Incontro
18.000 euro

L'Associazione Incontro gestisce un centro diurno nell'ambito del quale promuove laboratori artistici per 25 ragazzi con disabilità. Il sostegno di Enel Cuore è destinato ai lavori di riqualificazione della sede, all'acquisto e all'installazione di un servo scala, di nuovi arredi e di attrezzature informatiche e audiovisive.

Attrezzature per i laboratori dedicati alle persone svantaggiate

Chiaverano (TO)
Associazione Il Piccolo Carro
24.000 euro

L'Associazione Il Piccolo Carro promuove l'avviamento professionale di persone che si trovano in difficoltà fisiche e psichiche. Enel Cuore sostiene la costruzione di due nuove serre, l'apertura di un laboratorio di falegnameria e il completamento dell'attuale laboratorio di tessitura dove, a oggi, lavorano 20 persone con disabilità.

Ampliamento di una serra in cui sono impiegate persone affette da disagio psichico

Valenzano (BA)
Cooperativa Sociale Nuovi Sentieri
30.000 euro

La Cooperativa Sociale Nuovi Sentieri offre servizi alla persona e attività di produzione al lavoro, finalizzate a un successivo inserimento professionale di disabili psichici. Enel Cuore sostiene l'ampliamento e il miglioramento produttivo di una serra ortoflorovivaistica in cui sono impiegate 7 persone affette da disagio psichico.

Allestimento dei laboratori di un centro diurno per ragazzi con disabilità

Lamezia Terme (CZ)
Associazione Il Girasole
12.355 euro

L'Associazione Il Girasole gestisce un centro diurno per sei giovani disabili, di età compresa tra i 18 e i 35 anni, cui propone attività laboratoriali volte a favorire lo sviluppo delle specifiche potenzialità. Enel Cuore sostiene l'acquisto di telai e di altre attrezzature necessarie per l'allestimento di un laboratorio tessile e artigianale all'interno del centro diurno.

Nuovi laboratori per persone con disabilità

Osimo (AN)
Roller House Cooperativa Sociale
33.500 euro

La Roller House è una cooperativa sociale in grado di accogliere 24 persone affette da disabilità psichica, di età compresa tra i 20 e i 50 anni, che svolgono attività di assemblaggio di materiale plastico e componenti elettrici per conto terzi. Enel Cuore sostiene il completamento dei lavori di ristrutturazione e di adeguamento della struttura che ospita i laboratori.

<p>Attrezzature e materiali per "orti sociali" dei ragazzi con disabilità</p>	<p>Castelleone (CR) Barbieri Società Cooperativa Sociale Onlus 20.000 euro</p>	<p>La Barbieri Società Cooperativa Sociale Onlus promuove l'integrazione sociale di persone svantaggiate. La Cooperativa ha assegnato a 20 ragazzi in situazione di disagio psico-fisico o economico piccoli lotti di terreno di proprietà del Comune per adibirli a "orti sociali". Enel Cuore sostiene l'acquisto del materiale necessario alla realizzazione degli "orti sociali".</p>
<p>"Vivi la città": un nuovo polo integrato di eccellenza per l'autonomia delle persone con autismo</p>	<p>Pordenone Fondazione Bambini e Autismo Onlus 200.000 euro</p>	<p>La Fondazione Bambini e Autismo promuove il progetto "Vivi la città" che prevede la realizzazione di un polo integrato per l'autonomia dei portatori di autismo di cui fa parte, tra le altre strutture, il centro lavorativo per adulti "Officina dell'arte". Enel Cuore sostiene la realizzazione e gli arredi dei laboratori di "Officina dell'arte".</p>
<p>Un nuovo centro per ragazze adolescenti a rischio di devianza</p>	<p>Brescia Istituto Vittoria Razzetti Onlus 30.000 euro</p>	<p>L'Istituto Vittoria Razzetti Onlus promuove l'accoglienza, il dialogo e la prevenzione del disagio della persona, con particolare attenzione a minori e a donne in difficoltà. Il sostegno di Enel Cuore è finalizzato alla realizzazione di un centro diurno in grado di ospitare 8 ragazze ad alto rischio di devianza e con gravi problematiche relazionali.</p>
<p>La Bottega del Vasaio: laboratori professionali per l'inserimento lavorativo di giovani donne in difficoltà</p>	<p>Catania Istituto San Giuseppe 47.473 euro</p>	<p>L'Istituto San Giuseppe gestisce tre servizi educativi: una casa di accoglienza per donne gestanti, una comunità alloggio e un centro diurno socio-educativo per minori. Il sostegno di Enel Cuore è finalizzato a dar vita alla "Bottega del Vasaio", quattro laboratori – pasticceria, sartoria, ceramica, scultura e pittura su legno – con l'obiettivo di avvicinare al mondo del lavoro 20 giovani mamme e donne in difficoltà.</p>
<p>Realizzazione di un laboratorio di apicoltura per gli ospiti di una casa famiglia</p>	<p>Scandale (KR) Fondazione Casa della Carità "Maria SS. Addolorata" 9.885 euro</p>	<p>La Fondazione Casa della Carità "Maria SS. Addolorata" gestisce tre case famiglia per minori, di età compresa tra i 2 e i 18 anni, sia italiani che stranieri. Enel Cuore sostiene la creazione di un laboratorio di apicoltura rivolto agli ospiti delle case famiglia e ai ragazzi del territorio per dare loro, raggiunta la maggior età, l'opportunità di un futuro inserimento lavorativo.</p>

<p>“Cuore di Pane”: allestimento di laboratori di arte bianca</p>	<p>Napoli Associazione Obiettivo Napoli Onlus 27.000 euro</p>	<p>L'Associazione Obiettivo Napoli gestisce il Centro Educativo Territoriale, nel quale 60 ragazzi e ragazze partecipano gratuitamente a tutte le attività e ai laboratori organizzati dall'Associazione.</p> <p>Il progetto sostenuto da Enel Cuore prevede, tramite laboratori di arte bianca (lavorazione artigianale del pane e della pasta fresca), l'avviamento professionale di giovani a rischio di devianza per facilitarne un successivo inserimento nel mondo del lavoro.</p>
<p>Completamento di un impianto florovivaistico per una comunità di riabilitazione sociale</p>	<p>Iglesias (CI) “San Lorenzo” Società Cooperativa Sociale 20.000 euro</p>	<p>La Cooperativa “San Lorenzo” favorisce un sistema di interventi a favore di persone con dipendenze patologiche, soggetti affetti da disturbo mentale o in stato di indigenza. Attualmente, sono stati avviati i lavori di ristrutturazione e trasformazione di un vecchio edificio all'interno di un'azienda agricola che il Comune di Villamassargia ha affidato alla Cooperativa “San Lorenzo”. Il progetto mira a creare una comunità per la riabilitazione sociale che permetterà a 22 detenuti di lavorare e vivere all'interno dell'azienda agricola.</p> <p>Enel Cuore sostiene la Cooperativa Sociale “San Lorenzo” nella realizzazione di un ombraio a completamento di un impianto florovivaistico, all'interno di un'azienda agricola affidata alla Cooperativa dal Comune di Villamassargia.</p>
<p>“Memory Hunters”: laboratori multimediali per il consolidamento professionale dei giovani di L'Aquila</p>	<p>L'Aquila The Co2 Crisis Opportunity Onlus 50.000 euro</p>	<p>The Co2 Crisis Opportunity Onlus nasce con l'obiettivo di realizzare un progetto sperimentale volto alla creazione di un'organizzazione specializzata nel campo della comunicazione sociale.</p> <p>Con il progetto “Memory Hunters” la Onlus mira a replicare l'esperienza dello scorso anno che ha coinvolto i giovani aquilani in un programma di laboratori multimediali, con il contributo del Conservatorio della città.</p> <p>Enel Cuore sostiene The Co2 Crisis Opportunity Onlus nell'acquisto di materiale audiovisivo per il laboratorio.</p>
<p>Ristrutturazione dell'area dedicata alle attività ricreative e ludico-didattiche dell'Oratorio Don Bosco</p>	<p>L'Aquila Opera Salesiana San Giovanni Bosco 600.000 euro</p>	<p>L'Opera Salesiana San Giovanni Bosco gestisce a L'Aquila un pensionato, un centro di formazione, l'oratorio, un cinema e un teatro.</p> <p>Enel Cuore sostiene l'Opera Salesiana con la ristrutturazione dell'area dedicata alle attività ricreative e ludico-didattiche dell'oratorio. Tale spazio è la prima struttura di aggregazione sociale del centro storico a riaprire nella città dopo il sisma del 2009.</p>

Bando Educazione dei Giovani 2010

Nel 2010, Enel Cuore e Fondazione per il Sud hanno siglato un accordo di partnership per co-finanziare progetti che abbiano come finalità l'educazione dei giovani, con particolare riferimento alla tematica del contrasto alla dispersione scolastica.

I progetti che Enel Cuore sostiene sono selezionati tra quelli risultati vincitori del Bando sull'Educazione dei Giovani 2010, promosso dalla Fondazione per il Sud, e rivolto alle organizzazioni di volontariato e del terzo settore di alcuni territori del Mezzogiorno dove il fenomeno della dispersione scolastica è più rilevante e sentito.

"Restare in gioco... alla Zisa di Palermo ed alla Sanità di Napoli": laboratori di formazione per adolescenti e giovani

*Educazione Giovani 2010
con Fondazione per il Sud*

Palermo e Napoli
Cooperativa Sociale Al Azis
52.887 euro

La Cooperativa Sociale Al Azis, attiva a Napoli e Palermo, con il progetto "Restare in gioco... alla Zisa di Palermo ed alla Sanità di Napoli" intende realizzare iniziative a sostegno di minori, a partire dai 10 anni, attraverso la partecipazione a laboratori e a iniziative formative, artistiche e culturali. Complessivamente, saranno coinvolti circa 500 ragazzi. Enel Cuore sostiene la Cooperativa nelle spese strutturali e strumentali previste per la realizzazione dell'iniziativa (ristrutturazioni, attrezzature, materiale scolastico, arredi e mezzi ausiliari).

"Panormus": 26 laboratori per l'integrazione di bambini e giovani portatori di insuccesso scolastico

Palermo
Centro internazionale delle culture Ubuntu
23.100 euro

Il Centro internazionale delle culture Ubuntu con il progetto "Panormus" intende realizzare 26 laboratori per l'integrazione di minori portatori di insuccesso scolastico. Saranno coinvolti circa 545 studenti dei tre ordini di scuola, 120 genitori, fra autoctoni e immigrati, 8 genitori di alunni disabili, 88 insegnanti, oltre a formatori, educatori e animatori delle associazioni. Enel Cuore sostiene il progetto "Panormus" nelle spese strutturali e strumentali previste per la realizzazione dell'iniziativa (ristrutturazioni, attrezzature, materiale scolastico, arredi e mezzi ausiliari).

"ReAzioni: il lessico del fare società": recupero dei ragazzi a rischio di dispersione scolastica

Catania
Consorzio di Cooperative Sociali "Il Nodo"
18.900 euro

Il Consorzio di Cooperative Sociali "Il Nodo" presenta il progetto "ReAzioni: il lessico del fare società" finalizzato al recupero dei ragazzi a rischio di dispersione scolastica, attraverso attività scolastiche ed extrascolastiche. Si prevede di attivare 4 diversi laboratori per il coinvolgimento complessivo di circa 556 minori, di età tra gli 11 e i 18 anni. Il contributo di Enel Cuore a sostegno della Cooperativa è destinato alle spese strutturali e strumentali previste per la realizzazione dell'iniziativa (ristrutturazioni, attrezzature, materiale scolastico, arredi e mezzi ausiliari).

“Giovani d’oggi che guardano lontano”: sostegno educativo per i giovani disagiati di Catania

Catania
Cooperativa Sociale Spazio Bambini Onlus
39.500 euro

La Cooperativa Sociale Spazio Bambini presenta il progetto “Giovani d’oggi che guardano lontano” basato sull’integrazione di quattro pilastri: educazione scolastica, educazione di strada, educazione domiciliare/extra domiciliare e centro di aggregazione. Il progetto intende coinvolgere, nei quartieri Nesima e Monte Po di Catania, circa 5.000 giovani, 200 famiglie, 1.000 docenti e 850 volontari. Enel Cuore sostiene la Cooperativa con un contributo destinato alle spese strutturali e strumentali previste per la realizzazione dell’iniziativa (ristrutturazioni, attrezzature, materiale scolastico, arredi e mezzi ausiliari).

“S.F.I.D.E. – Scuole Famiglie Integrazione contro la Dispersione scolastica e l’Esclusione sociale”

Napoli
Gruppo Laici Terzo Mondo
87.200 euro

Il Gruppo Laici Terzo Mondo, attraverso il progetto “S.F.I.D.E. – Scuole Famiglie Integrazione contro la Dispersione scolastica e l’Esclusione sociale” intende contribuire alla costruzione di processi di sviluppo territoriale attraverso la valorizzazione delle potenzialità dei giovani residenti nella III e IV Municipalità di Napoli. Verranno attivati servizi di *counseling* e *coaching* per minori e per le loro famiglie, oltre a laboratori extrascolastici ludico-formativi. Saranno coinvolti circa 200 ragazzi e 100 genitori. Il contributo di Enel Cuore a sostegno del progetto S.F.I.D.E. è destinato alle spese strutturali e strumentali previste per la realizzazione dell’iniziativa (ristrutturazioni, attrezzature, materiale scolastico, arredi e mezzi ausiliari).

“Educare: una sfida ancora possibile”

Napoli
Centro di Solidarietà della Compagnia delle Opere di Napoli
28.194 euro

Il Centro di Solidarietà della Compagnia delle Opere di Napoli intende fornire un servizio di sostegno scolastico ed extrascolastico attraverso il progetto “Educare: una sfida ancora possibile”. Il progetto include anche un lavoro sui nuclei familiari problematici, grazie a uno sportello d’ascolto. Le attività progettuali coinvolgeranno direttamente 60 minori e 60 famiglie. Enel Cuore sostiene il Centro di Solidarietà della Compagnia delle Opere di Napoli con un contributo destinato alle spese strutturali e strumentali previste per la realizzazione dell’iniziativa (ristrutturazioni, attrezzature, materiale scolastico, arredi e mezzi ausiliari).

<p>“Terra mia!”: interventi sui disturbi dell’apprendimento dei giovani in difficoltà di Napoli</p>	<p>Napoli Associazione Centro Shalom 19.080 euro</p>	<p>L’Associazione Centro Shalom intende salvaguardare e curare lo sviluppo emotivo e sociale del bambino/ragazzo attraverso il progetto “Terra mia!” che prevede una serie di interventi sui disturbi dell’apprendimento e il recupero delle competenze scolastiche di base. Le attività del progetto coinvolgeranno circa 220 minori divisi e 80 genitori. Il contributo di Enel Cuore a sostegno del progetto “Terra mia!” è destinato alle spese strutturali e strumentali previste per la realizzazione dell’iniziativa (ristrutturazioni, attrezzature, materiale scolastico, arredi e mezzi ausiliari).</p>
<p>“Nuove frontiere”: sostegno per i ragazzi a rischio di abbandono scolastico</p>	<p>Caserta Associazione Solidarci 28.000 euro</p>	<p>L’Associazione Solidarci propone il progetto “Nuove frontiere” rivolto a ragazzi a forte rischio di abbandono scolastico, alle loro famiglie e agli insegnanti. Per favorire il recupero della dispersione scolastica sarà attivato uno sportello ascolto-azione. Sono, inoltre, previsti interventi di supporto alle famiglie e sostegno alla genitorialità. Le attività del progetto coinvolgeranno circa 1.000 giovani, 400 famiglie e 1.500 tra enti, istituzioni, associazioni territoriali e operatori educativi. Enel Cuore sostiene il progetto “Nuove frontiere” con un contributo destinato alle spese strutturali e strumentali previste per la realizzazione dell’iniziativa (ristrutturazioni, attrezzature, materiale scolastico, arredi e mezzi ausiliari).</p>
<p>Realizzazione di un centro di aggregazione per la promozione del successo formativo</p>	<p>Crotone Associazione Amici del tedesco 49.500 euro</p>	<p>L’Associazione Amici del tedesco prevede di realizzare un centro di aggregazione per la promozione del successo formativo, rivolto a studenti della seconda e terza media che presentano carenze di base. La metodologia seguita sarà quella del <i>cooperative learning</i>, ovvero l’apprendere in piccoli gruppi aiutandosi reciprocamente. Il progetto intende coinvolgere 70 adolescenti e le rispettive famiglie. Il contributo di Enel Cuore a sostegno dell’Associazione Amici del tedesco è destinato alle spese strutturali e strumentali previste per la realizzazione dell’iniziativa (ristrutturazioni, attrezzature, materiale scolastico, arredi e mezzi ausiliari).</p>

“Rete Educativa Territoriale Inclusion Scolastica 2010”: contrasto al fenomeno dell’abbandono scolastico

Crotone
Cooperativa Sociale Sovereto Verdeblu
29.150 euro

La Cooperativa Sociale Sovereto Verdeblu ha tra i suoi obiettivi quello di contrastare i fenomeni di abbandono scolastico e di devianza giovanile. Il progetto “Rete Educativa Territoriale Inclusion Scolastica 2010” prevede l’articolazione di una serie di “azioni riparative” e “azioni preventive” da tenersi in 24 giornate tematiche. Il progetto coinvolgerà complessivamente 125 alunni e, nello specifico, si effettueranno 4 laboratori. Enel Cuore contribuisce alla realizzazione del progetto della Cooperativa nelle spese strutturali e strumentali necessarie (ristrutturazioni, attrezzature, materiale scolastico, arredi e mezzi ausiliari).

“Fuori Classe”: sostegno educativo per i giovani di Taranto

Taranto
Centro Italiano Opere Femminili Salesiane
24.440 euro

Il Centro Italiano Opere Femminili Salesiane presenta il progetto “Fuori Classe” volto a favorire l’integrazione tra la scuola e gli altri attori locali al fine di promuovere un coordinamento tra le diverse iniziative di formazione. Il progetto intende coinvolgere complessivamente circa 600 allievi delle scuole secondarie di primo e secondo grado di quattro quartieri della provincia di Taranto. Il sostegno di Enel Cuore a favore del progetto “Fuori Classe” è destinato alle spese strutturali e strumentali previste per la realizzazione dell’iniziativa (ristrutturazioni, attrezzature, materiale scolastico, arredi e mezzi ausiliari)

**“We grow up together”:
assistenza ai figli di genitori emigrati**

Romania (Bucarest)
Organizatia Salvati Copiii - Save the Children
Romania
206.000 euro

L’Organizatia Salvati Copiii – Save the Children Romania promuove campagne in difesa dei diritti dell’infanzia attraverso progetti quali l’integrazione di bambini rifugiati e l’apertura di centri educativi per minori che non hanno accesso all’istruzione. Il progetto “We grow up together” prevede la realizzazione di laboratori e programmi socio-educativi per supportare bambini e adolescenti rimasti soli dopo la partenza dei propri genitori verso l’Italia o altri Paesi europei. Enel Cuore sostiene il progetto “We grow up together” con un contributo destinato all’acquisto di attrezzature per i laboratori informatici, di materiale didattico e di sostegno alle spese per il trasporto dei minori.

<p>Lavori di ristrutturazione della biblioteca per bambini di Reftinsky district</p>	<p>Russia Administration of Reftinsky district 50.000 euro</p>	<p>L'Administration of Reftinsky district è un'istituzione municipale con sede a Reftinsky, un distretto situato nella regione di Sverdlosk negli Urali. L'Administration of Reftinsky che costituisce l'ente locale fondamentale dell'intero distretto, si occupa di risolvere le criticità di aspetto politico e sociale dei suoi abitanti allo scopo di migliorarne le condizioni di vita. Il progetto presentato dall'Administration of Reftinsky district prevede la ristrutturazione della biblioteca per bambini e ragazzi. Il contributo di Enel Cuore è finalizzato alla riqualificazione degli spazi della biblioteca.</p>
<p>Ristrutturazione di una casa di accoglienza per minori a Konakovo</p>	<p>Russia (Konakovo) Konakovo Children Home 98.000 euro</p>	<p>Konakovo Children Home è un istituto statale impegnato nella presa in carico e nella formazione di minori orfani. Enel Cuore sostiene la ristrutturazione e l'ammodernamento della struttura che ospita l'Istituto, in grado di ospitare circa 110 minori, provenienti dalla città di Konakovo e dalle zone limitrofe.</p>
<p>Realizzazione di un nuovo spazio per soggetti autistici (Progetto ZENITH-PEGASO)</p>	<p>Napoli Associazione Tutti a Scuola Onlus 15.000 euro</p>	<p>L'Associazione Tutti a Scuola Onlus si pone come obiettivo la promozione dei diritti e il miglioramento della qualità della vita di soggetti disabili e delle loro famiglie. Il contributo di Enel Cuore è destinato ad attrezzare uno spazio dove soggetti autistici possano svolgere attività didattica, ludica e sportiva.</p>
<p>Cucina componibile e altri arredi per centro diurno per minori (Progetto ZENITH-PEGASO)</p>	<p>San Marco Argentano (CS) Associazione Madre Teresa di Calcutta Onlus 15.000 euro</p>	<p>L'Associazione Madre Teresa di Calcutta Onlus gestisce un centro diurno per minori in condizione di disagio ed emarginazione sociale. Il Centro è frequentato da 10 minori ai quali si vuole offrire un ambiente dove poter effettuare, in modo completo, un percorso di riabilitazione. Il contributo di Enel Cuore è destinato alla ristrutturazione e all'ammodernamento del centro diurno e all'acquisto di materiale ludico.</p>

Un centro diurno per bambini e ragazzi (Progetto ZENITH-PEGASO)

Spezzano Albanese (CS)
Associazione Matite e Balocchi
15.000 euro

L'Associazione Matite e Balocchi svolge attività sociali finalizzate alla promozione umana e all'integrazione sociale attraverso servizi ricreativi, culturali e formativi di appoggio alle famiglie. Enel Cuore sostiene la ristrutturazione, l'acquisto di arredi e attrezzature per attività didattiche e ludiche destinati al centro diurno per minori in condizioni di disagio sociale, economico, culturale a rischio di abbandono scolastico.

"GIOCHINBUS": allestimento di una ludoteca itinerante (Progetto ZENITH-PEGASO)

Marconia di Pisticci (MT)
ANTHOS Società Cooperativa Sociale
12.250 euro

La Società Cooperativa Sociale ANTHOS persegue l'interesse generale della comunità favorendo la promozione umana e l'integrazione sociale di tutti i cittadini. Enel Cuore sostiene la realizzazione della ludoteca itinerante "GIOCHINBUS": un pulmino corredato di giochi, gonfiabili e materiali per i laboratori a bordo del quale animatori ed educatori proporranno attività per l'accrescimento delle potenzialità creative e lo sviluppo psicofisico del bambino.

Nuovi spazi per laboratori musicali e teatrali (Progetto ZENITH-PEGASO)

Airola (BN)
Associazione Casa nel Sole Onlus
15.000 euro

L'Associazione Casa nel Sole Onlus si occupa di persone che vivono in condizioni di disagio o di devianza, ispirandosi ai principi cristiani della solidarietà. Il contributo di Enel Cuore, a favore dell'Associazione Casa nel Sole, è destinato alla realizzazione di interventi strutturali in alcuni spazi dove realizzare laboratori per svolgere attività musicali e teatrali e all'acquisto di attrezzature.



Sport

La pratica dello sport
costituisce un modello di socializzazione
che coniuga nello stesso tempo
recupero psicofisico, autonomia
e integrazione sociale.

Sport

Giornata Nazionale dello Sport Paralimpico

Progetto Nazionale

Fondazione Italiana Paralimpica

350.000 euro

Enel Cuore sostiene la quinta edizione della "Giornata Nazionale dello Sport Paralimpico", proposta dal Comitato Italiano Paralimpico, una iniziativa di successo in termini di concrete prassi di valorizzazione e integrazione nello sport di atleti diversamente abili. L'edizione del 2010 ha visto coinvolte undici città con la partecipazione di migliaia di studenti, delle istituzioni e degli enti locali interessati.

Lo sport per tutti: carrozzone da hockey per ragazzi disabili

Genova

ASD All Blacks Wheelchair Hockey 2005

20.000 euro

L'Associazione Sportiva Dilettantistica All Blacks Wheelchair Hockey 2005 promuove l'inserimento di persone con disabilità favorendone la partecipazione al campionato nazionale 2010-2011, organizzato dalla Federazione Italiana Wheelchair Hockey. Enel Cuore sostiene l'acquisto di cinque carrozzine elettriche per dare la possibilità ad altrettanti disabili di prendere parte al campionato nazionale.

Nuovi campi da calcetto per ragazzi disabili nell'area sportiva "Parco della vita"

Ferrara

Associazione Sportiva Dilettantistica Gruppo Sportivo Terapeutico ANFFAS

20.000 euro

L'A.S.D. dell'ANFFAS di Ferrara gestisce il campo di calcetto all'interno dell'area sportiva polivalente "Parco della vita" dove vengono seguiti circa 50 ragazzi con disabilità intellettiva o relazionale. Enel Cuore sostiene i lavori di rifacimento del campo sportivo.

Acquisto di due derive a vela accessibili per persone disabili

Trento

Arché Società Cooperativa Sociale

28.000 euro

La Società Cooperativa Sociale Arché svolge attività sociali dedicate a persone con disabilità, anziani e minori. Attraverso l'utilizzo di un'imbarcazione a vela sempre disponibile presso porto San Nicolò di Riva del Garda, la Cooperativa fa della navigazione a vela uno strumento riabilitativo per migliorare la qualità della vita e il benessere psico-sociale delle persone. Enel Cuore sostiene l'acquisto di due derive a vela e attrezzature annesse, permettendo a circa 160 persone con disabilità di imparare a navigare.

<p>Giornata Paralimpica a Bratislava</p>	<p>Slovacchia (Bratislava) Slovak Sports Association for the Disabled 52.550 euro</p>	<p>La Slovak Sports Association for the Disabled è un'organizzazione sportiva che promuove la massima diffusione della pratica sportiva per persone con disabilità in ogni fascia di età e di popolazione. Enel Cuore sostiene la Slovak Sports Association for the Disabled in un progetto di portata nazionale quale l'allestimento della giornata paralimpica a Bratislava e il relativo acquisto di attrezzature.</p>
<p>Attrezzatura sportiva per persone con disabilità visiva (Progetto ZENITH-PEGASO)</p>	<p>Isernia Unione Italiana dei Ciechi e degli Ipovedenti Onlus – Sezione Provinciale di Isernia 15.000 euro</p>	<p>L'Unione Italiana dei Ciechi e degli Ipovedenti esercita le funzioni di rappresentanza e di tutela dei ciechi e degli ipovedenti. Enel Cuore sostiene i costi per l'acquisto di attrezzatura sportiva di varia tipologia per consentire a persone con disabilità visiva di socializzare attraverso attività sportive conformi alle loro potenzialità fisiche.</p>
<p>Attività veliche per la popolazione adulta con disagio psico-fisico a Tarquinia (Progetto ZENITH-PEGASO)</p>	<p>Tarquinia (VT) Società Cooperativa Sociale Terra & Mare 15.000 euro</p>	<p>La Società Cooperativa Sociale Terra & Mare persegue l'interesse generale della comunità alla promozione umana e all'integrazione sociale dei cittadini. Enel Cuore sostiene la realizzazione di attività veliche rivolte alla popolazione adulta con disagio psicofisico dei territori del Distretto socio-sanitario VT2, coinvolgendo gli utenti del Centro Diurno Socio-Riabilitativo per disabili adulti "Luigi Capotorti" di Tarquinia.</p>
<p>Un nuovo pulmino per il trasporto di persone disabili a Massa (Progetto ZENITH-PEGASO)</p>	<p>Massa (MS) Associazione Sportiva Dilettantistica A.F.A.P.H. – Associazione Famiglie Portatori di Handicap – Onlus 15.000 euro</p>	<p>L'Associazione A.F.A.P.H. opera a favore di minori e adulti, disabili e non, promuovendo attività sportiva per gli stessi. Enel Cuore sostiene l'acquisto di un pulmino a nove posti attrezzato per il trasporto di atleti con disabilità per recarsi presso gli impianti sportivi.</p>



© Ugo Zamborlini per Sport Week Federica Pellegrini e Cecilia Camellini



© Comitato Italiano Paralimpico Tennista

Le associazioni sostenute nel 2010

A

A.C.S.J.F. - Associazione Cattolica Internazionale al Servizio della Giovane | 33
A.I.A.S. - Associazione Italiana per l'Assistenza agli Spastici | 37
A.I.M.A. Napoli - Associazione Italiana Malattia di Alzheimer – Onlus | 36
Administration of Reftinsky district | 62
ANFFAS Onlus - Centro Lario e Valli - Menaggio | 39
ANFFAS Onlus di Lucca | 46
A.N.G.S.A Novara Onlus | 45
ANTHOS Società Cooperativa Sociale | 63
Arché Società Cooperativa Sociale | 65
ASD All Blacks Wheelchair Hockey 2005 | 65
Associazione Amici del tedesco | 60
Associazione ANFORA | 34
Associazione Arca Comunità "Il Chicco" Onlus | 37
Associazione C.I.R.S. - Comitato Italiano Reinserimento Sociale Onlus – Sezione di Genova | 38
Associazione Casa della Mamma e del Bambino | 47
Associazione Casa nel Sole Onlus | 63
Associazione Centro Shalom | 60
Associazione Charitas Valtellina Superiore | 46
Associazione Comunità Papa Giovanni XXIII | 45
Associazione Gruppo di Betania Onlus | 42
Associazione Il Girasole | 55
Associazione Il Piccolo Carro | 55
Associazione Il Sorriso Onlus | 36
Associazione Incontro | 55
Associazione Madre Teresa di Calcutta Onlus | 62
Associazione "Maestro Giuseppe Coppotelli" | 44
Associazione Matite e Balocchi | 63
Associazione Obiettivo Napoli Onlus | 57
Associazione Onlus Nuove Ali di Agrigento | 39
Associazione Onlus Superamento Handicap | 49
Associazione P.I.A.M. Onlus-Progetto Integrazione Accoglienza Migranti | 42
Associazione Progetto Itaca | 37
Associazione PROMOARENA Onlus | 46
Associazione Ryder Italia Onlus | 49
Associazione San Marcellino Onlus | 43
Associazione Solidarci | 60
Associazione Sportiva Dilettantistica A.F.A.P.H – Associazione Famiglie Portatori di Handicap – Onlus | 66
Associazione Sportiva Dilettantistica Gruppo Sportivo Terapeutico ANFFAS | 65
Associazione T.E.SO.RI | 34
Associazione Tutti a Scuola Onlus | 62
Associazione Volontari Polesani | 47

A.P.I.CI. - Associazioni Provinciali Invalidi Civili e Cittadini Anziani, delegazione provinciale di Livorno | 35
A.P.L.E.T.I. - Associazione Pugliese per la Lotta contro le Emopatie e i Tumori dell'Infanzia | 53
AUSER Filo d'Argento di Viareggio Onlus | 42
A.V.O. – Associazione Volontari Ospedalieriv | 51
Azienda Pubblica Servizi alla Persona "Beata Lucia" | 40

B

Barbieri Società Cooperativa Sociale Onlus | 56

C

Campi d'Arte Cooperativa di Solidarietà Sociale | 44
Caritas Diocesana dell'Arcidiocesi di Messina Lipari S. Lucia del Mela | 33
Casa di Accoglienza "La Madonnina" di Candiolo Onlus | 51
Casa Generalizia della Pia Società Torinese di San Giuseppe - Comunità Murialdo Piemonte | 40
Centro Calabrese di Solidarietà | 42
Centro di Solidarietà della Compagnia delle Opere di Napoli | 59
Centro di Solidarietà "Il Ponte" | 39
Centro internazionale delle culture Ubuntu | 58
Centro Italiano Opere Femminili Salesiane | 61
Comitato per la Vita Daniele Chianelli | 52
Confraternita di Misericordia di Piazza al Serchio e Giuncugnano | 52
Confraternita di Misericordia di San Marco dei Cavoti | 46
Congregazione Figlie del Crocifisso | 47
Consorzio di Cooperative Sociali "Il Nodo" | 58
Cooperativa Sociale Al Azis | 58
Cooperativa Sociale Domus Coop | 40
Cooperativa Sociale Nuovi Sentieri | 55
Cooperativa Sociale Promozione e Solidarietà | 36
Cooperativa Sociale Red Emergency | 49
Cooperativa Sociale Sovereto Verdeblu | 61
Cooperativa Sociale Spazio Bambini Onlus | 59
Croce Bianca di Aprati | 49
Croce Rossa Italiana - Comitato Locale Alte Groane | 52
Croce Rossa Italiana - Comitato Locale della Valnestore | 52
Cruz Roja Chilena | 50

D

Depaul Slovensko nezisková organizácia | 44
Dimensione Giovani Società Cooperativa Sociale Onlus | 47

F

Fondazione ANT Italia Onlus | 52
Fondazione Bambini e Autismo Onlus | 56
Fondazione Betania Onlus | 35
Fondazione Casa della Carità "Maria SS. Addolorata" | 56
Fondazione dell'Ospedale Pediatrico Meyer Onlus | 53
Fondazione Don Orione | 41
Fondazione Fratelli di San Francesco d'Assisi Onlus | 43
Fondazione Il Cireneo Onlus per l'Autismo ed handicap mentale di grande dipendenza | 45
Fondazione Il Sole Onlus | 45
Fondazione Italiana Paralimpica per CIP – Comitato Italiano Paralimpico | 65
Fondazione Serena Onlus | 50
Fondazione "Solidarietà e Cultura" Onlus | 38
Fondazione Theodora Onlus | 50

G

G di Vittorio Società Cooperativa Sociale Onlus | 45
Gruppo Laici Terzo Mondo | 59

I

Il Girasole Società Cooperativa Sociale | 35
Istituto San Giuseppe | 56
Istituto Vittoria Razzetti Onlus | 56

K

Konakovo Children Home | 62

L

L'Accoglienza Società Cooperativa Sociale Onlus | 34
La Sorgente Cooperativa Sociale Onlus | 46
L.I.L.T. Lega Italiana per la Lotta contro i Tumori – Sezione Provinciale di Nuoro | 51

M

Municipal health institution "Children city hospital" | 51
Municipal institution "Central city hospital" | 51

O

Opera Cardinal Ferrari | 43
Opera Salesiana San Giovanni Bosco | 57
Organizatia Salvati Copiii - Save the Children Romania | 61

P

Parrocchia di San Frumenzio | 43
Parrocchia Santa Maria di Civita | 39
Provincia Toscana di San Francesco Stigmatizzato dei Frati Minori | 47

R

Roller House Cooperativa Sociale | 55

S

"San Lorenzo" Società Cooperativa Sociale | 57
Slovak Sports Association for the Disabled | 66
Società Cooperativa Sociale Comunità Oasi 2 "San Francesco" Onlus | 41
Società Cooperativa Sociale Terra & Mare | 66

T

The Co2 Crisis Opportunity Onlus | 57

U

Un Techo para mi País | 44
Unione Italiana dei Ciechi e degli Ipovedenti Onlus – Sezione Provinciale di Isernia | 66

V

Vivere Insieme Società Cooperativa Sociale Onlus | 38

X

Xenia – Associazione per lo studio e l'azione sulle migrazioni e lo sviluppo | 41





Enel Cuore
Onlus per
la cultura
della
solidarietà

UN AMIGO ES
COMO LA SANGRE.
ACUDE
INMEDIATAMENTE A LA
HERIDA

Come comunichiamo

Comunicare all'esterno i progetti, le associazioni sostenute e la realtà in cui Enel Cuore opera aiuta a stimolare la cultura della filantropia e della solidarietà così come a sensibilizzare l'opinione pubblica su tematiche sociali specifiche, per esempio quella degli homeless oppure dei nuclei mono-genitoriali in difficoltà, al fine di provocare una presa di coscienza e di responsabilità – da parte del cittadino – verso chi vive in condizioni svantaggiate.

Lo stile di comunicazione di Enel Cuore è istituzionale e di servizio. Gli strumenti di comunicazione sono quelli tradizionali: in particolare si privilegiano le attività di *media relations* e la comunicazione web.

Nella sua azione di comunicazione Enel Cuore supporta le associazioni partner nell'elaborazione di strategie, mettendo a disposizione esperienza, mezzi e relazioni, in particolare sul territorio.

Su alcuni progetti "speciali" per impatto sociale sui beneficiari e sulla comunità, per capillarità e per forza della *partnership*, la Onlus investe in azioni di comunicazione strategiche mirate.

Enel Cuore valorizza il suo impegno sociale parlando anche al pubblico dei dipendenti Enel – circa 80mila in Italia e nel mondo – attraverso i canali e gli strumenti di comunicazione interna dell'Azienda.

La campagna istituzionale

Nel 2010 Enel Cuore – per il quinto anno consecutivo – ha promosso una campagna di comunicazione per sostenere la quinta edizione della Giornata Nazionale dello Sport Paralimpico organizzata dal Comitato Italiano Paralimpico insieme a Enel Cuore. Una kermesse sportiva che si è svolta contemporaneamente nelle piazze di 13 città italiane. Protagonisti sono stati i ragazzi disabili, i campioni paralimpici e gli studenti delle scuole elementari, medie e superiori, impegnati, insieme, nella pratica delle discipline paralimpiche in una giornata di sport e di gioco all'insegna dell'integrazione. Per uno sport che non conosce differenze.

La campagna advertising, ideata dall'agenzia pubblicitaria Saatchi&Saatchi per promuovere l'evento, ha il volto della campionessa di nuoto non vedente Cecilia Camellini, due medaglie d'argento alle Paralimpiadi di Pechino nel 2008 e due medaglie d'oro ai Mondiali Paralimpici di Eindhoven nel 2010. Con il claim "Non capisco come facciano certe persone a nuotare con gli occhi aperti" l'atleta disabile sottolinea appositamente la diversità e vuole mostrare al lettore un nuovo punto di vista sugli sportivi disabili. Una provocazione voluta su un "mondo normale" che non deve fare nulla di straordinario per praticare lo sport. A differenza di quelle persone con disabilità che ogni giorno

devono far ricorso alle loro abilità straordinarie: come quella di nuotare a occhi chiusi.

La campagna pubblicitaria è stata pubblicata sui principali quotidiani con una pianificazione media su 20 testate nazionali e locali (corrispondenti alle aree geografiche dove si è svolta la Giornata Paralimpica).

Rinnovate nel 2010 le media-partnership con Radio Dimensione Suono e Sky Sport, collaborazioni proficue che insieme ai numerosi testimonial che hanno aderito – Maria Grazia Cucinotta, Alexia, Tania Zamparo, Annalisa Minetti – hanno valorizzato e contribuito a dare voce all'iniziativa diffondendo così la conoscenza dei giochi paralimpici al grande pubblico e la possibilità della pratica sportiva alle famiglie delle persone con disabilità.

Radio Dimensione Suono ha diffuso lo spot della cantante Alexia mentre Sky Sport ha trasmesso in diretta la Giornata Paralimpica dalla piazza romana delle Terme di Caracalla.

Nel 2010 sono stati più di 35mila gli studenti che hanno partecipato alla Giornata Nazionale dello Sport Paralimpico, un incremento del 20% rispetto al 2009.

Cecilia Camellini, 18 anni non vedente
Argento 50 e 100 sl Paralimpiadi di Pechino 2008
Oro 100 dorso e 100 sl
Mondiali Paralimpici Eindhoven 2010

SEGUI IN DIRETTA L'EVENTO SU 



“NON CAPISCO COME FACCIANO
CERTE PERSONE A NUOTARE
CON GLI OCCHI APERTI.”

SCOPRI LE STRAORDINARIE
ABILITÀ DEGLI ATLETI DISABILI.
14 OTTOBRE, GIORNATA
NAZIONALE DELLO
SPORT PARALIMPICO.

Enel Cuore Onlus e il Comitato Italiano Paralimpico ti invitano alla Giornata Nazionale dello Sport Paralimpico che avverrà in contemporanea nelle piazze di Roma, Torino, Firenze, Genova, Cagliari, Lecce, Avellino, Vicenza, Messina, Varese, Campobasso, Reggio Emilia e Spoleto. Un evento unico di sport e di gioco che potrai vivere avvicinandoti alle discipline paralimpiche e ai loro atleti straordinari. Una giornata di integrazione dove a trionfare non saranno gli sportivi disabili o normodotati ma i valori più veri della competizione. Vieni a conoscere lo sport che non conosce differenze. www.enelcuore.org e www.comitatoparalimpico.it



Campagna istituzionale 2010 V Giornata Nazionale dello Sport Paralimpico

La campagna di raccolta fondi

Nel corso degli anni, Enel Cuore è stata impegnata a promuovere presso i dipendenti la cultura della solidarietà e distinguerla da quella della sostenibilità, legata alle linee strategiche del business.

Nel 2010, Anno europeo della lotta contro la povertà e l'esclusione sociale, Enel insieme a Enel Cuore, al fine di accogliere l'invito dell'Unione Europea agli Stati membri a promuovere attività per stimolare un maggiore coinvolgimento da parte del pubblico sul tema della emarginazione sociale, ha sostenuto nelle cinque sedi di lavoro Enel di Roma la raccolta fondi "Un Cuore in Stazione". Un'iniziativa della Caritas Diocesana di Roma nell'ambito di una più ampia campagna di sensibilizzazione per la riqualificazione dell'Ostello Don Luigi di Liegro, il maggior centro di accoglienza d'Italia dedicato ai senza fissa dimora.

La raccolta fondi "Un Cuore in Stazione" prende il nome dall'omonimo progetto di intervento nazionale ideato da Enel Cuore insieme al Gruppo Ferrovie dello Stato per realizzare nei pressi delle stazioni ferroviarie strutture di accoglienza per il recupero e il reinserimento dei soggetti svantaggiati nel tessuto sociale.

I dipendenti Enel che hanno partecipato sono circa **2mila**.

La somma raccolta è stata di 7.500 euro.

Alla campagna della Caritas hanno aderito enti e aziende tra cui il Comune di Roma e il Gruppo Ferrovie dello Stato che, insieme a Enel Cuore, ha realizzato una scatola di cioccolatini da distribuire sui treni e nelle sedi di lavoro a fronte di un contributo minimo di 3 euro.

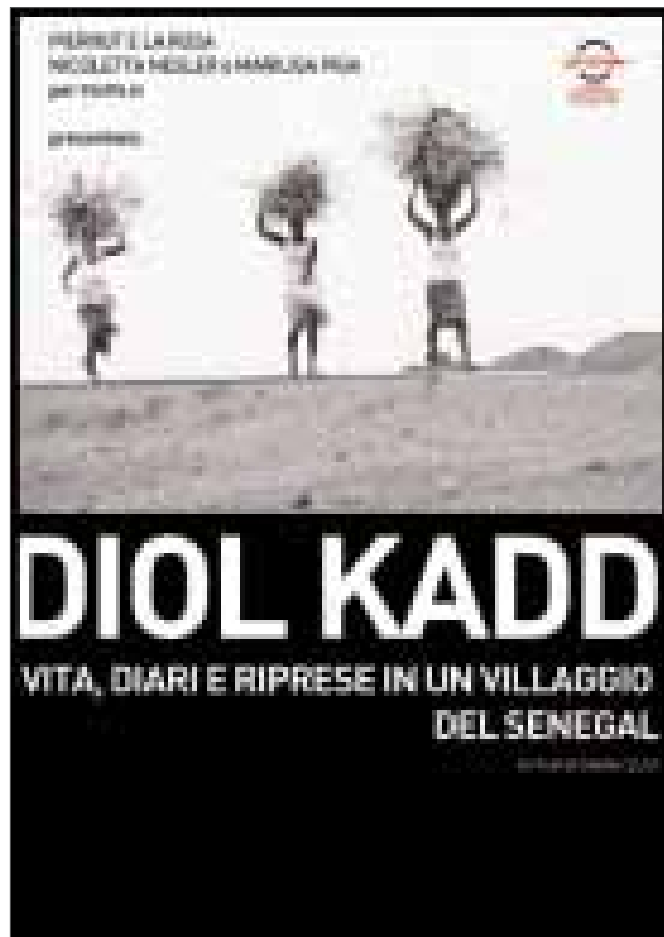

Premio Enel Cuore al Cinema Sociale

Nel 2010 Enel Cuore ha rinnovato la partecipazione al Festival Internazionale del Film di Roma con la quarta edizione del "Premio Enel Cuore al Cinema Sociale", ideato in collaborazione con la Fondazione Cinema per Roma.

Il premio è un riconoscimento al film o al documentario che meglio racconta storie inerenti a tematiche sociali, civili e umanitarie. Enel Cuore assegna, attraverso la Fondazione Cinema per Roma, un contributo di 30mila euro per la distribuzione in tv, home video o cinema all'opera – in concorso nella sezione l'Altro Cinema Extra – che meglio racconta storie che, per contenuto e ricerca di linguaggio, esplorino, valorizzino e diffondano i valori

della solidarietà, della cooperazione e del sostegno dei diritti umani.

Nel 2010 è stata nuovamente confermata la collaborazione tra la Fondazione Cinema per Roma e la casa editrice Feltrinelli per la distribuzione home video del film vincitore attraverso il circuito dei propri punti vendita in Italia. Delle otto pellicole in concorso, il Premio Enel Cuore al Cinema Sociale è andato a "Diol Kadd. Vita, diari e riprese in un villaggio del Senegal" del regista italiano Gianni Celati.

Il film racconta la vera vita di un villaggio, seguendone il vissuto quotidiano fatto di lavoro, relazioni sociali, prati-



Premio Sensibilità Sociale

che della sussistenza e degli affetti, riti, rappresentazioni collettive e fedeltà alle tradizioni che creano un modo di vita comunitario, riuscendo a scardinare ogni stereotipo mediatico che costantemente accompagna la rappresentazione del continente africano nei processi dell'informazione.

I film in concorso sono stati valutati da una giuria composta da Carlo Feltrinelli, Amministratore Delegato della Casa editrice Feltrinelli, Gianluca Comin, Consigliere Delegato di Enel Cuore e dal giornalista e scrittore Curzio Maltese.

Nel 2010 Enel Cuore è stata insignita, per il secondo anno consecutivo, del prestigioso riconoscimento istituito dalla Croce Rossa Italiana: il Premio Sensibilità Sociale.

Il premio è stato assegnato per il contributo offerto alla Missione Speranza e Carità di Palermo per realizzare nella "Cittadella del povero e della speranza" la mensa per i poveri più grande del Sud Italia, in grado di offrire fino a 1.200 pasti al giorno. Un impegno concreto della Onlus di Enel nell'Anno europeo della lotta contro la povertà e l'esclusione sociale.



Bilancio
di esercizio al
31 dicembre
2010

Schemi di bilancio

Stato patrimoniale

ATTIVO

(Valori espressi in euro)

	al 31/12/2010	al 31/12/2009
A) CREDITI VERSO ASSOCIATI PER VERSAMENTO QUOTE	-	-
Totale crediti verso soci (A)	-	-
B) IMMOBILIZZAZIONI		
I - Immobilizzazioni immateriali	-	-
II - Immobilizzazioni materiali	-	-
III - Immobilizzazioni finanziarie	-	-
Totale immobilizzazioni (B)	-	-
C) ATTIVO CIRCOLANTE		
I - Rimanenze	-	-
4) Prodotti finiti e merci	-	-
II - Crediti	277	277
5) Verso altri	277	277
III - Attività finanziarie	-	-
IV - Disponibilità liquide	10.609.364	9.915.648
1) Depositi bancari e postali	10.609.039	9.915.573
3) Denaro e valori in cassa	325	75
Totale attivo circolante (c)	10.609.641	9.915.925
D) RATEI E RISCONTI		
1) Risconti attivi	5.700	-
Totale ratei e risconti (D)	5.700	-
TOTALE ATTIVO	10.615.341	9.915.925

PASSIVO

(Valori espressi in euro)

	al 31/12/2010		al 31/12/2009
A) PATRIMONIO NETTO			
I - Patrimonio libero	8.638.589		8.547.650
1) Risultato gestionale esercizio in corso	590.939	(709.863)	
2) Risultato gestionale da esercizi precedenti	8.047.650	9.257.513	
II - Fondo di dotazione patrimoniale	280.000		280.000
III - Patrimonio vincolato	1.137.935		642.935
1) Fondi vincolati destinati da terzi	37.935	42.935	
2) Fondi vincolati per decisione Organi Istituzionali	1.100.000	600.000	
Totale patrimonio netto (A)	10.056.524		9.470.585
B) FONDI PER RISCHI E ONERI			
Totale fondi per rischi e oneri (B)	-		-
C) TRATTAMENTO DI FINE RAPPORTO LAVORO SUBORDINATO			
Totale trattamento di fine rapporto lavoro subordinato (C)	-		-
D) DEBITI			
6) Debiti verso fornitori	551.661		433.177
7) Debiti tributari	5.413		10.420
8) Debiti verso Istituti di previdenza e sicurezza sociale	1.743		1.743
Totale debiti (D)	558.817		445.340
E) RATEI E RISCONTI			
Totale ratei e risconti (E)	-		-
TOTALE PASSIVO	10.615.341		9.915.925
CONTI D'ORDINE			
Impegni assunti	8.227.140		6.844.499

Rendiconto della gestione a proventi e oneri

(Sezioni divise e contrapposte)

PROVENTI

(Valori espressi in euro)

	2010	2009
1) PROVENTI DA ATTIVITÀ TIPICHE		
1.1) Da contributi su progetti	285.125	25.147.169
1.3) Da soci e associati	6.386.181	6.285.145
1.4) Da non soci	18.486	44.231
Totale	6.689.792	31.476.545
2) PROVENTI DA RACCOLTA FONDI		
Totale	-	-
3) PROVENTI DA ATTIVITÀ ACCESSORIE		
Totale	-	-
4) PROVENTI FINANZIARI E PATRIMONIALI		
4.1) Da depositi bancari	44.463	78.721
Totale	44.463	78.721
5) PROVENTI STRAORDINARI		
Totale	-	-
7) ALTRI PROVENTI		
7.1) Sopravvenienze attive	5.229	3.535
Totale	5.229	3.535
RISULTATO GESTIONALE NEGATIVO	-	709.863
TOTALE GENERALE	6.739.484	32.268.664

ONERI

(Valori espressi in euro)

	2010	2009
1) ONERI DA ATTIVITÀ TIPICHE		
1.1) Erogazioni liberali	5.459.007	31.362.064
1.2) Servizi	87.163	293.323
Totale	5.546.170	31.655.387
2) ONERI PROMOZIONALI E DI RACCOLTA FONDI		
2.4) Attività ordinaria di promozione	170.196	185.435
Totale	170.196	185.435
3) ONERI DA ATTIVITÀ ACCESSORIE		
Totale	-	-
4) ONERI FINANZIARI E PATRIMONIALI		
Totale	-	-
5) ONERI STRAORDINARI		
Totale	-	-
6) ONERI DI SUPPORTO GENERALE		
6.1) Materie prime	237	65
6.2) Servizi	357.248	340.597
6.4) Personale	-	4.008
6.6) Oneri diversi di gestione	51.193	45.648
Totale	408.678	390.318
7) ALTRI ONERI		
7.1) Imposte dell'esercizio	23.501	37.524
Totale	23.501	37.524
RISULTATO GESTIONALE POSITIVO	590.939	-
TOTALE GENERALE	6.739.484	32.268.664

Nota integrativa

Premessa

Enel Cuore Onlus, costituita il 3 ottobre 2003, è un'associazione riconosciuta, ai sensi del D.P.R. 10 febbraio 2000 n. 361 e degli artt. 15 e 35 del Codice Civile, con l'iscrizione al n. 273/2004 del Registro delle Persone Giuridiche presso la Prefettura di Roma in data 5 agosto 2004.

Enel Cuore Onlus, iscritta all'Anagrafe Unica delle Onlus, ai sensi dell'art. 4, comma 2, del Decreto Ministeriale 18 luglio 2003, n. 266, con effetto dal 4 dicembre 2003, beneficia delle agevolazioni tributarie in materia di Onlus, previste dall'art. 150 del D.P.R. n. 917/86 (T.U.I.R.).

Per quanto disposto dall'art. 15 del D.P.R. n. 917/86, le erogazioni liberali in denaro effettuate a favore di Enel Cuore Onlus sono detraibili dal reddito delle persone fisiche, fino al limite di 2.065,83 euro; per i titolari di reddito di impresa, dette erogazioni sono deducibili fino a euro 2.065,83 o al 2% del reddito dichiarato ex art. 100, lett. h), D.P.R. 917/86.

Inoltre, ai sensi della legge n. 80 del 14 maggio 2005, le persone fisiche e gli enti soggetti all'IRES possono dedurre dal reddito complessivo, alternativamente a quanto disposto dal suddetto D.P.R. 917/86 in sede di dichiarazione dei redditi, le liberalità in denaro o in natura erogate a favore di Enel Cuore Onlus, nel limite del 10 per cento del reddito dichiarato e comunque nella misura massima di 70.000 euro annui.

Contenuto e forma del bilancio

Il presente Bilancio d'esercizio, sottoposto al controllo del Collegio dei Revisori dei Conti, è predisposto al 31 dicembre 2010 ed è stato redatto in conformità alle disposizioni riguardanti le Organizzazioni Non Lucrative di Utilità

Sociale previste dal D.Lgs. n. 460/97 e alle Raccomandazioni emanate dalla Commissione Aziende Non Profit del Consiglio Nazionale dei Dottori Commercialisti.

Il Bilancio d'esercizio risulta composto dallo Stato patrimoniale, dal Rendiconto della gestione (acceso ai proventi e agli oneri, a sezione divise e contrapposte) e dalla Nota integrativa. Il Bilancio è, inoltre, corredato dalla Relazione sulla gestione in cui viene descritta l'attività svolta nell'anno dall'Associazione e alla quale si rimanda per maggiori approfondimenti.

I dati sono stati presentati in forma comparativa. Per maggiore chiarezza espositiva e per non rendere complessa la struttura del Bilancio, è stata omessa l'indicazione di alcune delle voci precedute da numeri arabi, se di valore zero. L'Associazione non ha dipendenti in quanto, per svolgere la sua attività, si avvale della struttura e delle risorse dell'Associata Enel SpA con la quale è stato definito un contratto di servizi e cinque distacchi di personale.

Principi contabili e criteri di valutazione

Il Bilancio di esercizio al 31 dicembre 2010 è stato predisposto applicando i medesimi criteri utilizzati nell'esercizio precedente per la valutazione delle voci di bilancio.

Tale valutazione è stata effettuata ispirandosi a criteri generali di prudenza e competenza nella prospettiva della continuazione dell'attività.

Si è tenuto conto dei proventi e degli oneri di competenza dell'esercizio, indipendentemente dalla data di incasso o di pagamento.

Di seguito vengono esposti i criteri di valutazione relativamente alle voci più significative.

Stato patrimoniale

Attivo

C) Attivo circolante

II – Crediti

I crediti sono iscritti al loro valore nominale di presumibile realizzo.

IV – Disponibilità liquide

Le disponibilità liquide, costituite da depositi e valori in cassa e banca, sono iscritte al loro valore nominale ritenuto rappresentativo del valore di realizzo.

D) Ratei e risconti

1) Risconti attivi

I risconti attivi rinviano al futuro costi che hanno già avuto la loro manifestazione finanziaria e, pertanto, sono stati già rilevati contabilmente, ma che sono di competenza di esercizi successivi.

Passivo

A) Patrimonio netto

I – Patrimonio libero

Accoglie il valore dei fondi disponibili dell'Associazione costituiti sia dal risultato della gestione dell'esercizio corrente sia dal risultato della gestione di esercizi precedenti.

II – Fondo di dotazione patrimoniale

Accoglie le quote versate dagli associati in occasione della costituzione dell'Associazione.

III – Patrimonio vincolato

Accoglie il valore dei fondi vincolati per scopo relativi alle liberalità ricevute sia da soggetti terzi sia dagli associati, nonché i fondi vincolati per decisione degli organi istituzionali non utilizzati alla chiusura dell'esercizio.

D) Debiti

I debiti sono iscritti al loro valore nominale distinti in specifiche sottovoci.

Debiti verso fornitori: valore dei debiti per fatture ricevute e stanziamenti di fine anno per fatture da ricevere.

Debiti tributari: raccolgono le imposte dirette dell'esercizio, rappresentate dall'IRAP determinata in applicazione della vigente normativa fiscale e dalla ritenuta d'acconto IRPEF relativa a compensi corrisposti nel mese di dicembre 2010.

Debiti verso istituti di previdenza e sicurezza sociale: raccolgono il valore degli oneri sociali a carico dell'Associazione relativi ai compensi per l'organo di controllo collegiale.

Conti d'ordine

Impegni assunti

Valore degli impegni per contributi da erogare a favore di terzi deliberati dal Consiglio Direttivo dell'Associazione al 31 dicembre 2010 a sostegno di specifiche iniziative.

Rendiconto della gestione

Proventi

I proventi corrispondono alle entrate dell'Associazione nell'esercizio rappresentate secondo le seguenti "Aree di gestione":

- **Proventi da attività tipiche:**
 - valore delle quote associative e delle liberalità ricevute da associati e non;
- **Proventi finanziari e patrimoniali:**
 - interessi attivi maturati sulla giacenza di denaro liquido disponibile sui conti correnti bancari;
- **Altri proventi:**
 - raccolgono il valore delle sopravvenienze attive.

Oneri

Gli oneri corrispondono alle spese sostenute dall'Associazione nell'esercizio, per lo svolgimento delle proprie attività, rappresentate secondo le seguenti "Aree di gestione":

- **Oneri da attività tipiche:**
 - valore delle erogazioni liberali effettuate a favore di terzi a sostegno dei progetti proposti dai beneficiari, nonché i costi per servizi sostenuti relativamente ai medesimi progetti;
- **Oneri promozionali e di raccolta fondi:**
 - valore dei costi sostenuti per la promozione di specifiche iniziative;
- **Oneri di supporto generale:**
 - valore dei costi sostenuti per la gestione;
- **Altri oneri:**
 - raccolgono il valore delle imposte dell'esercizio.

Commenti allo Stato patrimoniale

Attivo

C) Attivo circolante

II - Crediti

Ammontano a 277 euro (importo invariato rispetto al 31 dicembre 2009) e si riferiscono principalmente alla rideterminazione delle trattenute previdenziali INPGI del Collaboratore a Progetto da recuperare.

IV - Disponibilità liquide

Ammontano a 10.609.364 euro (9.915.648 euro al 31 dicembre 2009) e sono costituite: (i) per 10.609.039 euro da disponibilità liquide su conti correnti bancari accesi presso la Banca Intesa Sanpaolo S.p.A. e (ii) per 325 euro dal contante in cassa.

D) Ratei e risconti

1) Risconti attivi

Ammontano a euro 5.700 euro e si riferiscono alla quota di costo di competenza del 2011 relativo al primo semestre di attività per revisione, aggiornamento e web editing dei testi del sito www.enelcuore.org

Passivo

A) Patrimonio netto

Il totale del patrimonio netto ammonta a 10.056.524 euro (9.470.585 euro al 31 dicembre 2009).

Le informazioni relative al patrimonio netto vengono dettagliate nel prospetto seguente:

<i>(Valori espressi in euro)</i>	Fondo di dotazione patrimoniale	Fondi vincolati su progetti ricevuti da terzi	Fondi vincolati su progetti ricevuti da Associati	Fondi vincolati per decisione degli Organi istituzionali	Fondi disponibili	TOTALI
Apertura dell'esercizio	280.000	37.935	5.000	600.000	8.547.650	9.470.585
Erogazioni di contributi vincolati			(5.000)			(5.000)
Iscrizione di fondi vincolati (delibera C.D. del 21/12/2010)				500.000	(500.000)	-
Risultato della gestione dell'esercizio					590.939	590.939
Situazione al 31/12/2009	280.000	37.935	0	1.100.000	8.638.589	10.056.524

I - Patrimonio libero

Ammonta a 8.638.589 euro (8.547.650 euro al 31 dicembre 2009) e rappresenta sia la parte dei fondi non ancora erogati a sostegno delle iniziative indicate tra i conti d'ordine, sia la parte dei fondi non destinata a specifiche

attività nonché il presupposto finanziario per la continuità organizzativa dell'Associazione nel prossimo esercizio.

COMPOSIZIONE DEL PATRIMONIO LIBERO	Patrimonio libero	Patrimonio libero	
<i>(Valori espressi in euro)</i>	al 31/12/2010	al 31/12/2009	Variazione
Risultato gestionale esercizio in corso	590.939	(709.863)	1.300.802
Risultato gestionale da esercizi precedenti	8.047.650	9.257.513	(1.209.863)
TOTALI	8.638.589	8.547.650	90.939

II – Fondo di dotazione patrimoniale

Ammonta a 280.000 euro (importo invariato rispetto al 31 dicembre 2009) e rappresenta il fondo comune versato dagli Associati all'atto della costituzione dell'Associazione.

III – Patrimonio vincolato

Ammonta complessivamente a 1.137.935 euro (642.935 euro al 31 dicembre 2009) e rappresenta: (i) per 1.100.000 euro i fondi vincolati per decisione del Consiglio Direttivo da destinare a specifiche iniziative, in particolare: 600.000 euro a iniziative da realizzare nella regione Abruzzo colpita dal terremoto dell'aprile 2009 (delibera Consiglio Direttivo del 22 dicembre 2009), 500.000 euro iniziative rientranti nel progetto "Un Cuore in Stazione" (delibera Consiglio Direttivo del 21 dicembre 2010); (ii) per 37.935 euro le risorse vincolate per scopo per volontà dei donatori, non utilizzate al 31 dicembre 2010, ossia le liberalità ricevute nell'ambito delle raccolte fondi rivolte ai dipendenti del Gruppo Enel.

Di seguito vengono evidenziate le movimentazioni dei fondi nel corso dell'esercizio.

FONDI VINCOLATI DESTINATI DA TERZI	Fondi	Utilizzi	Accantonam.	Fondi	
<i>(Valori espressi in euro)</i>	al 31/12/2009			al 31/12/2010	Variazione
Il Cuore che illumina lo sport	2.165	-	-	2.165	-
Bambini in difficoltà	29.172	-	-	29.172	-
A casa è meglio	6.598	-	-	6.598	-
Liberalità da Associati vincolate per scopo	5.000	(5.000)	-	0	(5.000)
Fondi vincolati per decisione degli Organi Istituzionali	600.000	-	500.000	1.100.000	500.000
TOTALI	642.935	(5.000)	500.000	1.137.935	495.000

D) Debiti

6) Debiti verso fornitori

Ammontano a 551.661 euro (433.177 euro al 31 dicembre 2009) e sono relativi a prestazioni di servizi connesse alle attività dell'Associazione ricevute nel corso dell'esercizio. Il saldo accoglie, inoltre, il valore delle fatture da ricevere per 361.983 euro.

7) Debiti tributari

Ammontano a 5.413 euro (10.420 euro al 31 dicembre 2009) e si riferiscono: (i) per 456 euro al debito per IRAP dell'eser-

cizio al netto degli acconti versati per 11.040 euro e (ii) per 4.957 euro al debito per ritenuta d'acconto IRPEF su compensi liquidati a dicembre 2010.

8) Debiti verso Istituti di previdenza e sicurezza sociale

Ammontano a 1.743 euro (importo invariato rispetto al 31 dicembre 2009) e accolgono il debito verso l'I.N.P.S. per oneri sociali relativi ai compensi del 4° trimestre 2010 liquidato al Presidente del Collegio dei Revisori dei Conti (di cui 1.162 euro a carico dell'Associazione e 581 euro quale quota trattenuta al percipiente).

Tutti i debiti sopra esposti hanno scadenza entro l'esercizio 2011.

Conti d'ordine

Impegni assunti

Ammontano a 8.227.140 euro (6.844.499 euro al 31 dicembre 2009) e si riferiscono ai contributi destinati a terzi dal Consiglio Direttivo, per i quali, alla chiusura dell'esercizio, non si è ancora proceduto alla loro effettiva erogazione.

Il saldo degli impegni assunti accoglie:

(Valori espressi in euro)

Da erogare a favore di:	Importo
Associazione Piera Cutino Onlus (3^ tranche)	250.000
Associazione Oppo e le sue stanze Onlus	100.000
Comitato Maria Letizia Verga Onlus	200.000
Fondazione OASI FRANCESCANI	200.000
Polis Nova Società Cooperativa Sociale	100.000
Hospital Infantil Manuel de Jesus Rivera "La Mascota" di Managua	40.000
Escuela Corazon de Jesus (Costarica)	25.546
Centro Escolar Brisas del Sol (El Salvador)	40.000
Consejo Comunitario de Desarrollo – COCODE	79.650
AGRABAH Associazione Genitori per l'Autismo Onlus	150.000
FISH – Federazione Italiana per il Superamento dell'Handicap	13.000
Fondazione Giovanni e Francesca Falcone	200.000
La Locomotiva Onlus Società Cooperativa Sociale	36.000
FISH – Federazione Italiana per il Superamento dell'Handicap	150.000
Comune di Stara Zagora (Bulgaria)	82.000
The Centre for Curative Pedagogics – Mosca	102.300
AISTENOK Sverdlovsk Regional Public Organization (Russia)	99.000

The Hospice Charity Fund "VERA" (Russia)	100.000
Sverdlovsk Regional Civil Society Organization Of Disabled People Dispo Center (RUSSIA)	100.000
Cooperativa Animazione Valdocco Società Cooperativa Sociale Impresa Sociale Onlus* (2^ tranche)	140.000
Caritas Diocesana di Roma*	600.000
Solidarietà Società Cooperativa Sociale*	120.000
Gesco Consorzio di Cooperative Sociali**	8.680
S.A.I.D. Cooperativa Sociale**	21.000
Sanitelgest Cooperativa Sociale Onlus**	11.123
Angelo Majorana Cooperativa Sociale**	63.700
C.I.D.I.S. Cooperativa Sociale**	70.000
Associazione Progetto Itaca Roma	200.000
A.I.A.S. - Associazione Italiana per l'Assistenza agli Spastici - Milano	41.220
Fondazione "Solidarietà e Cultura" Onlus	65.000
Roller House Società Cooperativa Sociale a.r.l. Onlus	33.500
Associazione C.I.R.S. – GE (Comitato Italiano Reinserimento Sociale – Sezione Locale di Genova) - Onlus	30.000
ASD All Blacks W.H.2005	20.000
Associazione Sportiva Dilettantistica Gruppo Sportivo Terapeutico A.N.F.F.A.S. - Ferrara	20.000
Vivere Insieme Società Cooperativa Sociale Onlus	21.000
Arché Società Cooperativa Sociale	28.000
ANFFAS Onlus Centro Lario e Valli – Menaggio - Domaso (CO)	75.000
Associazione Centro di Solidarietà IL PONTE	55.000
Associazione Onlus "NUOVE ALI DI AGRIGENTO"	205.000
Fondazione Bambini e Autismo Onlus	200.000
Croce Bianca di Aprati - Crognaleto (TE)	50.000
Associazione Onlus Superamento Handicap	40.000
Cooperativa Sociale Red Emergency	5.000
Casa Generalizia Pia Società Torinese di San Giuseppe sede periferica Opera Comunità Murialdo Piemonte	145.000
Società Cooperativa Sociale Domus Coop	177.000
Fondazione Theodora Onlus	7.272
Società Cooperativa Sociale Comunità Oasi 2 San Francesco	200.000
XENIA – Associazione per lo studio e l'azione sulle migrazioni e lo sviluppo	40.320
Fondazione Serena Onlus	200.000

Cooperativa Sociale Al Azis***	52.887
Centro internazionale delle culture Ubuntu - Palermo***	23.100
Consorzio di Cooperative Sociali "Il Nodo" - Catania***	18.900
Cooperativa Sociale Spazio Bambini - Catania***	39.500
Gruppo Laici Terzo Mondo***	87.200
Centro di Solidarietà della Compagnia delle Opere di Napoli***	28.194
Associazione Centro Shalôm - Napoli***	19.080
Associazione Solidarci - Caserta***	28.000
Associazione Amici del tedesco - Crotone***	49.500
Cooperativa Sociale Sovereto Verdeblu - Crotone***	29.150
Centro Italiano Opere Femminili Salesiane - Taranto***	24.440
Fondazione Don Orione	50.000
AUSER Filo d'Argento di Viareggio Onlus	31.000
Caritas Diocesana dell'Arcidiocesi di Messina Lipari S. Lucia del Mela*	170.000
Associazione Gruppo di Betania Onlus	83.708
Associazione San Marcellino Onlus	107.450
"San Lorenzo" Società Cooperativa Sociale	20.000
The Co2 Crisis Opportunity Onlus	50.000
Parrocchia di San Frumenzio - Roma	100.000
Opera Cardinal Ferrari	224.000
Fondazione Fratelli di San Francesco d'Assisi	100.000
A.C.I.S.J.F. - Associazione Cattolica Internazionale al Servizio della Giovane – Firenze*	94.670
Opera Salesiana San Giovanni Bosco - L'Aquila	600.000
CRUZ ROJA CHILENA Santiago Chile	100.000
Un Techo para mi Pais	359.400
Organizatia Salvati Copiii – Save the Children Romania	206.000
Slovak Sports Association for Disabled	52.550
Depaul Slovensko nezisková organizácia	70.000
Municipal institution "Central city hospital"	128.000
Administration of Reftinsky district	50.000
Konakovo Children Home	98.000
Municipal health institution "Children city hospital"	82.100
"Premio Enel Cuore Miglior Documentario Sociale" I, III e IV edizione	90.000

* Iniziative rientranti nel Progetto "Un Cuore in Stazione".

** Iniziative sostenute con Fondazione per il Sud - Bando 2009.

*** Iniziative sostenute con Fondazione per il Sud - Bando 2010.

Commenti al Rendiconto della gestione

Proventi

1) Proventi da attività tipiche

I proventi riguardanti le attività istituzionali ammontano a 6.689.792 euro (31.476.545 euro nel 2009).

PROVENTI DA ATTIVITÀ TIPICHE

<i>(Valori espressi in euro)</i>	2010	2009	VARIAZIONE
1.1) DA CONTRIBUTI SU PROGETTI			
Liberalità da Associati vincolate per scopo	255.125	25.147.169	(24.892.044)
Liberalità da non soci vincolate per scopo	30.000	-	30.000
1.3) DA SOCI E ASSOCIATI			
Quote associative	280.000	280.000	-
Liberalità da associati	6.106.181	6.005.145	101.036
1.4) DA NON SOCI			
Liberalità da non soci	18.486	44.231	(25.745)
TOTALI	6.689.792	31.476.545	(24.786.753)

I proventi da contributi su progetti pari a 285.125 euro sono da riferirsi: per 280.125 euro a liberalità ricevute dall'Associata Enel Distribuzione SpA e da Enel Rete Gas SpA, a sostegno di iniziative rientranti nel "Progetto ZENITH-PEGASO"; per 5.000 euro a liberalità ricevute dall'Associata Enel Produzione SpA in anni precedenti, riclassificati dal Patrimonio vincolato, a sostegno di iniziative rientranti nel "Progetto ZENITH-QUASAR".

Di seguito il dettaglio delle somme ricevute dagli associati nel corso dell'esercizio.

SOCIETÀ EROGANTE	Quote associative	Liberalità da Associati	Liberalità da Associati vincolate	Totali
	2010			
<i>(Valori espressi in euro)</i>				
Enel SpA	40.000	606.181	-	646.181
Enel Distribuzione SpA	40.000	3.000.000	214.125	3.254.125
Enel Produzione SpA	40.000	2.500.000	16.000	2.556.000
Enel Energia SpA	40.000	-	-	40.000
Enel Sole Srl	40.000	-	-	40.000
Enel Green Power SpA	40.000	-	20.000	60.000
Enel Trade SpA	40.000	-	-	40.000
TOTALI	280.000	6.106.181	250.125	6.636.306

4) Proventi finanziari e patrimoniali

Ammontano a 44.463 euro (78.721 euro nel 2009) e sono costituiti interamente dagli interessi attivi maturati sulla giacenza di denaro liquido disponibile sui conti correnti bancari accesi presso la Banca Intesa Sanpaolo SpA

7) Altri proventi

Ammontano a 5.229 euro (3.535 euro nel 2009) e sono costituiti interamente dalle sopravvenienze attive determinate principalmente dal maggior importo accantonato per IRAP nell'esercizio precedente.

Oneri

1) Oneri da attività tipiche

Ammontano complessivamente a 5.546.170 euro (31.655.387 euro nel 2009).

ONERI DA ATTIVITÀ TIPICHE

<i>(Valori espressi in euro)</i>	2009	2009	VARIAZIONE
1.1) EROGAZIONI LIBERALI			
A favore di terzi	5.459.007	6.362.064	(903.057)
Al Fondo Speciale ex art. 81 D.L. 112/2008	-	25.000.000	(25.000.000)
1.2) SERVIZI			-
Servizi per attività tipiche	4.331	16.396	(12.065)
Sopraavvenienze passive	167	220	(53)
Promozione attività istituzionale	81.625	273.108	(191.483)
Convegni e conferenze stampa	1.040	3.599	(2.559)
TOTALI	5.546.170	31.665.387	(26.109.217)

Le erogazioni a favore di terzi, pari a 5.459.007 euro, si riferiscono ai contributi destinati a sostegno di iniziative approvate dal Consiglio Direttivo sia nel corso del 2010, sia in esercizi precedenti.

ENTI DESTINATARI DELLE EROGAZIONI EFFETTUATE NEL 2009

<i>(Valori espressi in euro)</i>	IMPORTO
Fondazione Italiana Paralimpica	350.000
Fundatia Renasterea Pentru Educatie, Sanatate si Cultura (Romania)	240.000
Fondazione AVSI	230.000
Federazione Nazionale delle Istituzioni Pro Ciechi	200.000
Famiglie SMA Onlus	200.000
Associazione Opera San Francesco per i Poveri	191.663
Fondazione Domus de Luna Onlus (1^ e 2^ tranche)	184.500
Società Cooperativa Sociale BorgoRete (1^, 2^ e 3^ tranche)	180.000
Associazione On the Road Onlus (2^ tranche)	160.000

Associazione Universitaria per la Cooperazione Internazionale - AUCI	160.000
AIPO - Associazione Italiana Pneumologi Ospedalieri	150.000
Associazione Trapianti di Fegato "PROMETEO T.R.E." Onlus	147.636
Cooperativa Animazione Valdocco S.C.S. Onlus (1^ tranche)	140.000
Associazione Anfora	117.830
Narodny Onkologicky Ustav - Slovacchia -	116.180
Associazione Centro Educativo Luigi Scrosoppi - C.E.Lu.S. - (2^ tranche)	100.000
Associazione Comunità Frontiera Onlus	100.000
FISH Onlus per Progetto Giochiamo Tutti (1^ tranche)	100.000
Associazione T.E.SO.RI	100.000
Crus Roja Costarricense	85.841
Fondazione Betania Onlus	80.000
"L'IMPRONTA" Assistenza Onlus	73.788
Parrocchia Santa Maria di Civita	70.000
LA LOCOMOTIVA Società Cooperativa Sociale (1^ tranche)	68.534
ANFFAS Onlus di Messina	68.000
Alice Società Cooperativa Sociale	67.750
Società Cooperativa ESAGRAMMA Onlus	62.700
Associazione ARCA Comunità "il Chicco" Onlus	56.414
SAMMARTINI Società Cooperativa Sociale	50.000
Azienda Pubblica di Servizi alla Persona Beata Lucia	50.000
Associazione AMKA Onlus	47.660
Istituto Catechistico Divina Provvidenza	47.473
L'ACCOGLIENZA Società Cooperativa Sociale Onlus	42.300
Associazione Onlus L'Albero della Vita	40.000
Cooperativa Sociale Il Germoglio Soc. - Coop. Onlus	37.000
Associazione "Comunità sulla strada Emmaus" Onlus	36.300
Arché Società Cooperativa Sociale - Onlus	35.000
Coop. Promozione Sociale e Solidarietà	35.000
A.I.M.A. Napoli - Associazione Italiana Malati di Alzheimer Onlus	35.000
ANFFAS Onlus di Giulianova (TE)	32.000
Casa Don Guanella	30.000
Fondazione "Il Cireneo Onlus" per l'autismo ed l'handicap mentale di grande dipendenza	30.000
Cooperativa Sociale "Nuovi Sentieri" Società Cooperativa Sociale a r.l.	30.000
Istituto Vittoria Razzetti Onlus	30.000

C.I.D.I.S. Cooperativa Sociale (1^ tranche)	30.000
Associazione Il Sorriso Onlus	30.000
U.D.I. - Unione Donne Italiane - Genova	29.116
A.L.D.I. - Associazione Lunigianese Disabili Onlus	29.000
National Association of the Deaf-Blind People in Bulgaria	28.945
Angelo Majorana Cooperativa Sociale (1^ tranche)	27.300
Associazione Obiettivo Napoli Onlus	27.000
ANDAF - Associazione Neoplastici a Domicilio Alessandra Fusco -	25.000
Associazione "La Breccia"	25.000
Centro Calabrese di Solidarietà	25.000
Associazione Piccolo Carro Onlus	24.000
Fondazione Progetto Uomo Onlus	21.100
AZIMUT Società Cooperativa Sociale Onlus	20.000
Fondazione Exodus Onlus	20.000
ANFFAS Onlus V.C.O.	20.000
A.P.I.C.I. - Associazione Provinciale Invalidi Civili e Cittadini Anziani - Livorno	20.000
BARBIERI Società Cooperativa Sociale Onlus	20.000
Associazione PIAM - Progetto Integrazione Accoglienza Migranti - Onlus	19.000
Associazione Incontro	18.000
Esperanza Academy - School of Hope	17.000
GSH SEMPIONE 82 A.S.D.	17.000
A.S.D. Polisportiva Solidalea	16.000
Fondazione Il Sole Onlus	15.000
A.V.P. - Associazione Volontari Polesani	15.000
Comitato per la Vita Daniele Chianelli Onlus	15.000
Associazione Casa nel Sole Onlus	15.000
Dimensione Giovani società Cooperativa Sociale Onlus	15.000
Erogazione liberale a favore della Fondazione ANT Italia Onlus	15.000
Associazione Casa della Mamma e del Bambino	15.000
Associazione Onlus "Maestro Giuseppe Coppotelli"	15.000
L.I.L.T. Sezione Provinciale di Nuoro	15.000
Unione Italiana Ciechi e degli Ipovedenti Onlus - Sezione Provinciale di Isernia	15.000
Fondazione dell'Ospedale Pediatrico Anna Meyer Onlus	15.000
Erogazione liberale a favore della Cooperativa Sociale Terra & Mare	15.000
A.P.L.E.T.I. - Associazione Pugliese per la Lotta contro le Emopatie e i Tumori dell'Infanzia Onlus	15.000

Campi d'Arte Cooperativa di Solidarietà Sociale	15.000
G. di Vittorio Società Cooperativa Sociale Onlus	15.000
Associazione A.F.A.P.H. Onlus	15.000
Croce Rossa Italiana Comitato Locale Alte Groane	15.000
Fraternità di Misericordia - Piazza al Serchio	15.000
Associazione Matite e Balocchi	15.000
Associazione "Comunità Papa Giovanni XXIII"	15.000
Associazione Madre Teresa di Calcutta	15.000
A.V.O. - Associazione Volontari Ospedalieri - di Latina	15.000
Croce Rossa Italiana - Comitato Locale di Valnestore	15.000
Associazione RYDER ITALIA Onlus	15.000
Confraternita di Misericordia di San Marco dei Cavoti	15.000
Tutti a scuola Onlus	15.000
Associazione PROMOARENA Onlus	15.000
IL GIRASOLE Società Cooperativa Sociale	14.000
Associazione "IL GIRASOLE"	12.355
ANTHOS Società Cooperativa Sociale	12.250
A.N.F.F.A.S. Onlus di Lucca	11.000
Provincia Toscana di S. Francesco Stigmatizzato dei Frati Minori	10.700
Erogazione liberale a favore della Fondazione Itaca Onlus	10.000
Fondazione "Casa della Carità Maria SS Addolorata"	9.885
S.A.I.D. Cooperativa Sociale (1^ tranche)	9.000
La Sorgente Cooperativa Sociale Onlus	7.500
Associazione Charitas Valtellina Superiore	7.500
ANGSA Novara Onlus	7.500
Casa di Accoglienza "La Madonnina" di Candiolo Onlus	7.500
HATTIVA LAB Società Cooperativa Sociale - Onlus	5.000
Sanitelgest Cooperativa Sociale Onlus (1^ tranche)	4.767
Congregazione "Figlie del Crocifisso" - Casa Famiglia	4.300
Gesco Consorzio di Cooperative Sociali (1^ tranche)	3.720

2) Oneri promozionali e di raccolta fondi

Ammontano complessivamente a 170.196 euro (185.435 euro nel 2009) e sono da riferirsi esclusivamente ai costi sostenuti per attività ordinaria di promozione per specifiche iniziative su alcune testate dei principali quotidiani nazionali e locali. In particolare, la promozione della quinta "Giornata Nazionale dello Sport Paralimpico".

ONERI PROMOZIONALI E DI RACCOLTA FONDI

<i>(Valori espressi in euro)</i>	2010	2009	VARIAZIONE
2.4) ATTIVITÀ ORDINARIA DI PROMOZIONE			
Promozione iniziative	170.196	185.435	15.239
TOTALI	170.196	185.435	(15.239)

6) Oneri di supporto generale

Gli oneri riguardanti i costi di gestione dell'Associazione ammontano complessivamente a 408.678 euro (390.318 euro nel 2009).

ONERI DI SUPPORTO GENERALE

<i>(Valori espressi in euro)</i>	2010	2009	VARIAZIONI
6.1) MATERIE PRIME			
Cancelleria	9	65	(56)
Beni strumentali	228		228
6.2) SERVIZI			
Accordo per servizi siglato con Enel SpA	54.000	54.000	-
Distacco personale dipendente da Enel SpA	299.453	273.558	25.895
Spese per servizi vari	3.018	12.179	(9.161)
Spese di rappresentanza	777	860	(83)
6.4) PERSONALE			
Compenso Collaboratore a Progetto	-	3.333	(3.333)
Oneri previdenziali e assicurativi	-	438	(438)
Rimborso spese Collaboratore a Progetto	-	237	(237)
6.6) ONERI DIVERSI DI GESTIONE			
Compenso e oneri organo collegiale	45.649	45.647	2
Altri oneri diversi di gestione	5.544	1	5.543
TOTALI	408.678	390.318	18.360

7) Altri oneri

Ammontano complessivamente a 23.501 euro (37.524 euro nel 2009).

ALTRI ONERI

<i>(Valori espressi in euro)</i>	2009	2008	VARIAZIONI
7.1) IMPOSTE DELL'ESERCIZIO			
Imposta Regionale sulle Attività Produttive	11.496	16.269	(4.773)
Ritenute a titolo di imposta sui proventi finanziari	12.005	21.255	(9.250)
TOTALI	23.501	37.524	(14.023)

Informativa ex art. 2427, n. 16 del Codice Civile

L'art. 9 dello Statuto dell'Associazione prevede che le cariche sociali siano gratuite, a eccezione di quella di Presidente del Collegio dei Revisori dei Conti.

Conclusioni

Il presente Bilancio d'esercizio rappresenta in modo veritiero e corretto la situazione patrimoniale e finanziaria nonché il risultato della gestione e corrisponde alle risultanze delle scritture contabili.

Relazione del Collegio dei Revisori dei Conti

ENEL CUORE ONLUS

Sede: Viale Regina Margherita 137 – 00186 Roma

RELAZIONE DEL COLLEGIO DEI REVISORI DEI CONTI SUL BILANCIO AL 31 DICEMBRE 2010

Spericolabile Accertata.

Il Bilancio al 31 dicembre 2010, composto dallo Stato Patrimoniale, dal Rendiconto della gestione e proventi e oneri, dalla Nota integrativa, corredato dalla Relazione sulla gestione (cosiddetta Relazione di Missione), presenta le seguenti risultanze:

STATO PATRIMONIALE

ATTIVO

C) ATTIVO CIRCOLANTE

II - Crediti	€	277
IV - Disponibilità liquide	€	<u>10.609.369</u>
Totale attivo circolante (C)	€	10.609.646
D) Rivali e riscotti	€	<u>3.700</u>
TOTALE ATTIVO	€	10.615.346

PASSIVO

A) PATRIMONIO NETTO

I - Patrimonio libero	€	8.638.589
II - Fondo di dotazione patrimoniale	€	290.000
III - Patrimonio vincolato	€	<u>1.117.335</u>
Totale patrimonio netto (A)	€	10.056.524

D) Debiti

Debiti verso fornitori	€	551.661
Debiti tributari	€	5.413
Debiti verso istituti prev. le e sic. sociali	€	<u>1.743</u>
Totale debiti (D)	€	<u>558.817</u>
TOTALE PASSIVO	€	10.615.341

CONTI D'ORDINE

Impegni assunti	€	5.227.140
-----------------	---	-----------

RENDICONTO DELLA GESTIONALE A PROVENTI E ONERI

PROVENTI

Proventi da attività tipiche	€	6.688.792
Proventi finanziari e patrimoniali	€	44.463
Altri proventi	€	<u>5.239</u>
Totale proventi	€	6.739.494

ONERI

Oneri da attività tipiche	€	5.548.170
Oneri promozionali e di raccolta fondi	€	170.196
Oneri di supporto generale	€	406.678
Altri oneri	€	<u>23.501</u>
Totale oneri	€	6.148.545
Risultato gestionale positivo	€	<u>590.939</u>
Totale generale	€	6.739.494

Il Bilancio è stato redatto in conformità alle disposizioni riguardanti le Organizzazioni Non Lucrative di Utilità Sociale (ONLUS) previste dal D.lgs. n. 460/97 ed alle Raccomandazioni emanate dalla Commissione Aziende Non Profit del Consiglio Nazionale dei Dottori Commercialisti e Ragionieri.

La relazione sulla Gestione descrive adeguatamente l'attività svolta dall'Associazione nell'esercizio 2010.

La Nota integrativa riporta i criteri di valutazione e le informazioni necessarie per una corretta comprensione delle singole voci del Bilancio.

Per l'esercizio chiuso al 31 dicembre 2010 è stato rilevato un avanzo di gestione pari a euro 590.939,41.

Dopo aver effettuato le previste verifiche di nostra competenza, possiamo attestarVi quanto segue:

- di aver proceduto nel corso dell'esercizio ai periodici controlli sulla tenuta della contabilità, al controllo dell'amministrazione ed alla vigilanza sull'osservanza della legge e dello statuto. Sulla base dei controlli effettuati non si sono riscontrate inosservanze o irregolarità.

- I dati di bilancio corrispondono alle risultanze della contabilità al 31 dicembre 2010;
- Il Bilancio è stato redatto osservando il criterio della competenza temporale;
- la Nota integrativa indica i criteri di valutazione adottati ed illustra le voci più significative.

Si precisa, inoltre, di aver partecipato nei corsi dell'esercizio alle sedute del Consiglio Direttivo e di aver esaminato e verificato, in sede di chiusura, il Bilancio sottoposto senza riscontrare eccezioni.

Sulla base dell'attività di controllo svolta nel corso dell'esercizio non rilevato motivi relativi all'approvazione del Bilancio al 31 dicembre 2010.

IL COLLEGIO DEI REVISORI



A. Randi
G. M.

Roma, 14 aprile 2011

Format editoriale
Inarea – Roma

Progetto grafico
Newton21 – Roma

Consulenza redazionale
postScriptum di Paola Urbani – Roma

in copertina:
© *Marcello Russo* Archivio Fondazione Centro Astalli,
"La casa di Giorgia"

Stampa
Primaprint – Viterbo

Finito di stampare
nel mese di maggio 2011

Tiratura 1.000 copie

PAGINE INTERNE

Carta
Revive 100 White Uncoated



Grammatura
120 g/m²

Numero di pagine
100

COPERTINA

Carta
Revive 100 White Silk



Grammatura
300 g/m²

Numero di pagine
4

Questa pubblicazione è stampata
su carta 100% riciclata certificata FSC



Pubblicazione fuori commercio

Enel Cuore Onlus
Viale Regina Margherita, 137
00198 Roma

Usando Revive 100 White Uncoated e Revive 100 White Silk invece di una carta non riciclata, l'impatto ambientale è stato così ridotto:

 494,8
kg di rifiuti

 96
kg di CO₂

 686
km di viaggi su strada

 11.114
litri d'acqua

 1.026
kWh di energia

 804
kg di legno

Fonte:
European BREF (data on virgin fibre paper).
Carbon footprint data audited by the Carbon Neutral Company.

enelcuore.org