

Bilancio di missione 2013

Fragilità Angeli Cura
Calore Accoglienza
Asilo Ricchezza Forza
Sopravvivere Ascolto Reciproco
Comunità Cerchio Gesto
Riscatto Sguardo Respiro
Comunità Maestro
Straniero Scambio Dono
Confronto Sentiero
Nucleo Bisogno
Umanità Aria
Volto Diversità
Missione Dignità
Convivialità
Famiglia
Reciprocità Fabbrica
Coraggio Custodia

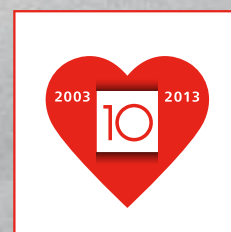

Bilancio di missione 2013

Indice

Lettera del Presidente

Nota metodologica

Relazione di missione

L'identità di Enel Cuore

La missione | 10

La storia | 10

I valori | 10

Gli ambiti di intervento | 11

Come opera

Linee guida | 12

Chi e che cosa sostiene | 12

Come presentare un progetto | 12

Dalla valutazione all'erogazione | 13

I casi di esclusione | 13

Governance e organizzazione

Organi dell'Associazione | 14

La governance | 15

La Corporate Social

Responsibility di Enel e la solidarietà di Enel Cuore | 16

L'Associazione e i suoi stakeholder | 17

L'attività dal 2004 a oggi

I risultati | 18

I progetti dal 2004 a oggi | 20

L'attività 2013

67 nuovi progetti al servizio della comunità | 22

Fatti di rilievo dell'esercizio | 25

I 10 anni di Enel Cuore

Le iniziative di comunicazione

Campagna web | 28

Libro | 28

A spasso con le dita | 29

Evento | 30

Mostra | 30

I Reportage di Enel Insieme | 31

Campagna pubblicitaria | 31

I Progetti 2013

Proporre nuove idee di solidarietà | 34

L'assistenza sociale e la promozione di sani stili di vita della popolazione anziana | 35

La salute dei bambini e il sollievo alle famiglie che vivono l'esperienza della malattia | 40

Educazione Psicomotoria Sport e Disabilità | 45

Nel Cuore del Punto Enel | 55

Stare insieme: laboratori, attività di riabilitazione e apprendimento | 59

Vivere insieme: esperienze di autonomia e comunità | 62

Esprimersi insieme: scambi, educazione e didattica | 67

Bilancio di esercizio al 31 dicembre 2013

Schemi di bilancio

Stato patrimoniale | 74

Rendiconto della gestione a proventi e oneri | 76

Nota integrativa

Premessa | 78

Contenuto e forma del bilancio | 78

Principi contabili e criteri di valutazione | 78

Commenti allo Stato patrimoniale | 79

Commenti al Rendiconto della gestione | 86

Relazione del Collegio dei Revisori dei Conti | 94

Lettera del Presidente

Da 10 anni, Enel Cuore è sinonimo di solidarietà ed impegno sociale, in Italia come nei 40 Paesi in cui il Gruppo Enel opera.

Una storia fatta dalla passione di oltre 71.000 donne e uomini che lavorano in Enel, di bisogni, di vicinanza e di dialogo con e tra le persone, che è possibile fotografare attraverso alcuni numeri significativi: oltre 52 milioni di euro destinati a progetti di utilità sociale, 606 iniziative avviate, circa 400.000 persone direttamente assistite, senza contare il positivo impatto indiretto sulle comunità coinvolte.

Questi numeri sono un'istantanea che racconta come in un momento economico di grande difficoltà, quando le necessità e il disagio sociale non trovano risposte credibili, le aziende responsabili sanno rimboccarsi le maniche e "darsi da fare" per aiutare il prossimo.

I temi della filantropia e della responsabilità sociale non rimangono così relegati a mere dichiarazioni di principio, ma si sostanziano in un impegno concreto fatto di sistemi e progetti, per arrivare a permeare l'intera struttura dell'impresa con policy e metodologie che declinano i valori aziendali e rendono evidenti la cultura e l'etica di fare business.

In grandi multinazionali, come Enel, la responsabilità di lavorare accanto ad istituzioni e comunità è parte integrante della strategia aziendale.

Per questo, le aziende sono chiamate a fornire risposte mirate ai bisogni sociali nella cornice di quello che possiamo definire un "welfare allargato".

Lo dimostra il fatto che oggi sono sempre di più le aziende che hanno messo al centro della loro corporate strategy la responsabilità sociale, ovvero le esigenze delle persone, il benessere delle comunità.

Allo stesso tempo l'impegno delle aziende nel sociale si carica di significati nuovi, diventando un laboratorio di pensiero e azione attraverso il quale convogliare idee di cambiamento e risorse. L'impegno viene indirizzato verso specifici progetti di ricerca, di formazione e a sostegno della crescita, garantendo che i benefici di questi interventi siano monitorabili e sostenibili nel tempo.

In una società virtuosa, in cui i bisogni dei cittadini, dell'ambiente e delle persone, insomma di tutti gli stakeholders, sono adeguatamente considerati, le imprese riescono a funzionare meglio.

In Enel, crediamo profondamente in questa visione, ed è questo lo spirito che anche nel 2013, ha spinto Enel Cuore ad investire 2,8 milioni di euro in 67 nuovi progetti, in collaborazione con il terzo settore ed altre istituzioni. Sia in Italia sia all'estero, Enel Cuore ha lavorato nei campi dell'assistenza sociale, con attenzione alla cura e al fenomeno dell'emarginazione delle persone fragili, e dell'istruzione di bambini e adolescenti. È altresì intervenuta per la salute dei bambini e il sollievo delle famiglie che vivono l'esperienza della malattia, e con iniziative sportive rivolte alle persone con disabilità.

Un rapporto di collaborazione – quello tra Enel Cuore e gli enti non-profit - improntato ad un dialogo ed uno scambio costanti, che è evoluto e si è arricchito negli anni. Dialogare vuol dire, infatti, anche saper ascoltare. Qualcosa che in Enel riteniamo di saper fare molto bene e che deriva dalla nostra presenza capillare sul territorio. In questo senso, la capacità dei nostri colleghi di essere ricettivi ed attenti ai bisogni sociali delle comunità rappresenta un valore, contribuendo ad avvicinare coloro che hanno bisogno ad Onlus ed azienda. Possiamo affermare, con orgoglio, che Enel Cuore ha portato un vero e proprio cambiamento culturale nel panorama nazionale delle associazioni non-profit. Un approccio innovativo che ha fatto della nostra Onlus un punto di riferimento per un terzo settore in forte ascesa e per l'intero mondo della filantropia.

Enel Cuore è stata pioniera tra le Corporate Foundations in Italia e tra le prime a promuovere la collaborazione tra fondazioni e aziende con l'obiettivo di mettere a fattor comune le risorse, erogarle sin dalla fase iniziale in modo da garantire il successo delle iniziative in tempi rapidi, e realizzare insieme progetti sempre più ambiziosi.

Guardando al futuro e forti di questi risultati incoraggianti, possiamo affermare che per gli anni a venire il nostro impegno sarà quello di non cambiare. Continueremo a lavorare con lo stile che da sempre ci contraddistingue, al fianco delle associazioni e del mondo del volontariato, animati dallo stesso spirito di vicinanza e responsabilità che dieci anni fa ha fatto nascere Enel Cuore.

Fulvio Conti
Presidente di Enel Cuore Onlus



Nota metodologica

Questo bilancio di missione, oltre a essere un documento in materia di rendicontazione sociale, rappresenta uno strumento di affermazione della identità e della strategia di sviluppo di Enel Cuore, una Organizzazione non profit che opera a favore del Terzo Settore.

Il bilancio dell'anno 2013, redatto in conformità alle disposizioni riguardanti le Organizzazioni Non Lucrative di Utilità Sociale previste dal D.Lgs. n. 460/97, nel rispetto delle Raccomandazioni emanate dalla Commissione Aziende Non Profit del Consiglio Nazionale dei Dottori Commercialisti e degli Esperti Contabili e delle indicazioni contenute nell'atto di indirizzo emanato e approvato dall'Agenzia per le Onlus l'11 febbraio 2009, rendiconta i risultati economico-finanziari, patrimoniali e di performance di Enel Cuore; presenta l'Associazione, la sua missione, la governance; racconta il percorso di crescita e i risultati, il rapporto con gli enti beneficiari, i progetti sostenuti e le attività della Onlus.



Il bilancio è articolato in sei sezioni principali:

- l'identità di Enel Cuore;
- la governance e la struttura organizzativa dell'Associazione, i rapporti con gli stakeholder e la relazione tra l'azione filantropica di Enel e la sostenibilità nell'ambito della responsabilità sociale d'impresa;
- i risultati di Enel Cuore e la sua strategia dalla nascita al 2013: l'impegno dell'Associazione in Italia e all'estero analizzato secondo criteri geografici, ambiti di intervento e impegno economico;
- le iniziative di comunicazione di Enel Cuore in occasione dei primi 10 anni di attività;
- l'elenco di tutti i progetti approvati dal Consiglio di Enel Cuore nel 2013 in Italia e all'estero suddivisi per filoni di intervento, con un'attenzione speciale al profilo degli enti beneficiari;
- il bilancio di esercizio, corredato dalla Relazione del Collegio dei Revisori dei Conti, da cui risulta la situazione patrimoniale, economica e finanziaria dell'Associazione. In particolare si certifica la provenienza dei fondi, l'impiego e la trasparenza nella gestione delle risorse finanziarie.

Enel Cuore Onlus

Viale Regina Margherita 137
00198 Roma
tel 06.83051 - fax 06.64448383
enelcuore.onlus@enel.com
www.enelcuore.org
twitter: @EnelCuoreOnlus

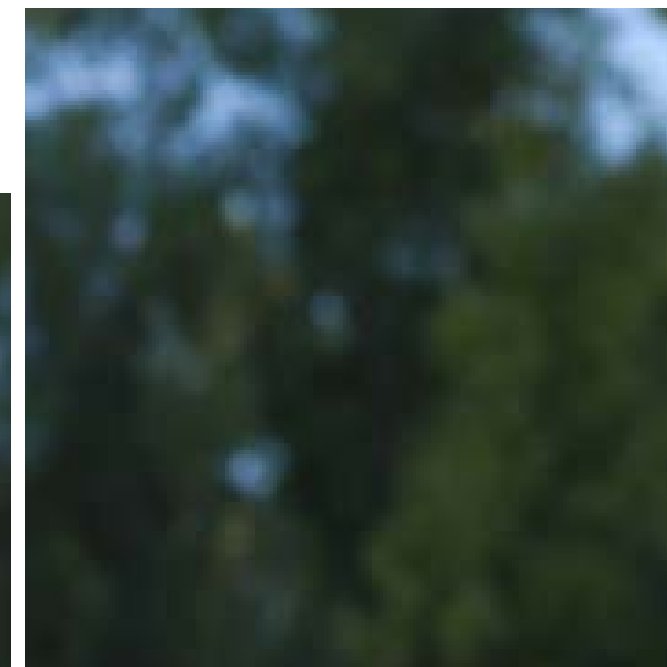

Relazione
di missione

L'identità di Enel Cuore

La Missione >

In Italia e all'estero, Enel Cuore si impegna a dar vita a iniziative di solidarietà sociale che sollevino dal disagio e dalla sofferenza la persona, la famiglia e la comunità; in particolare sostiene interventi tangibili, i cui benefici siano misurabili e continuativi nel tempo.

La storia >

Il 3 ottobre 2003 nasce Enel Cuore Onlus, una struttura autonoma senza scopo di lucro, attraverso la quale Enel Spa, con le Società da essa controllate, esprime il proprio impegno nella solidarietà sociale, secondo un ideale di cooperazione che mette al centro la persona.

Enel Cuore opera in rete con enti, associazioni e mondo del volontariato, per la realizzazione di progetti a favore di bambini, adolescenti, malati, persone con disabilità e anziani che vivono in condizioni di disagio.

Enel Cuore è un ente di erogazione che svolge la propria attività in ambiti specifici dando il proprio contributo a sostegno di beni tangibili quali strutture, infrastrutture, beni strumentali. L'Associazione adotta criteri rigorosi nella scelta dei propri partner e nella definizione degli obiettivi che devono corrispondere alla soddisfazione di un bisogno il più ampio possibile, dall'utente diretto e la sua famiglia, fino alla comunità.

I valori <

Gli ambiti di intervento

Educazione

Enel Cuore sostiene sia la costruzione di strutture e centri di formazione sia la dotazione di materiale didattico, favorendo inoltre l'avviamento all'autonomia e l'inserimento lavorativo delle persone in difficoltà.

Sport

Enel Cuore favorisce l'integrazione delle persone con disabilità, specialmente dei giovani, promuovendo lo svolgimento delle attività ricreative e la pratica dello sport attraverso l'acquisto di materiali e attrezzature sportive.

Assistenza sociale

Enel Cuore sostiene la costruzione, la ristrutturazione e l'adeguamento (tra cui arredi e attrezzature) di strutture di accoglienza (residenze, centri diurni) per le persone che vivono in condizioni di disagio.

Salute

Enel Cuore sta accanto alle Associazioni che operano all'interno di ospedali e di strutture sanitarie, favorendo l'accoglienza e il benessere dei pazienti, in particolare dei bambini, sia attraverso interventi strutturali sia con la dotazione di beni strumentali.

Come opera

Linee guida

Per Enel Cuore il presupposto necessario allo svolgimento della propria missione è la miglior gestione delle risorse economiche. Al fine di rendere l'attività di erogazione il più efficace possibile, l'Associazione si è data quindi alcune linee guida:

- **analisi** preventiva dei bisogni della società civile;
- massima **attenzione** alle persone e ai contesti sociali e ambientali;
- completa **trasparenza** nell'attività di erogazione;
- **controllo** del processo erogativo e dei risultati ottenuti.

Enel Cuore sostiene progetti promossi da **organizzazioni non profit**, anche in collaborazione con enti istituzionali, impegnate sul territorio in attività di assistenza sociale, assistenza sanitaria, educazione, sport e ricreazione rivolte in particolare ai bambini, ai malati, alle persone con disabilità e agli anziani. Enel Cuore vincola la destinazione dei suoi contributi alle componenti strutturali e strumentali necessarie a dar vita alle iniziative proposte da altri enti non profit, sostenendo i costi di beni tangibili e misurabili, come costruzioni e ristrutturazioni di immobili, arredi, attrezzature e macchinari, materiali e mezzi di trasporto.

Chi e che cosa sostiene

Come presentare un progetto

È possibile presentare la richiesta d'intervento in **qualsiasi periodo dell'anno**, secondo la procedura che prevede la compilazione di un modulo specifico – la "scheda di presentazione progetto" – disponibile sul sito www.enelcuore.org all'interno della sezione "presentare un progetto":

- **via web**, completando e inviando la scheda direttamente sul sito di Enel Cuore;
- **via posta**, scaricando la "scheda di presentazione progetto" in formato word e inviandola, una volta stampata e compilata, all'indirizzo di Enel Cuore Onlus indicato sul sito.

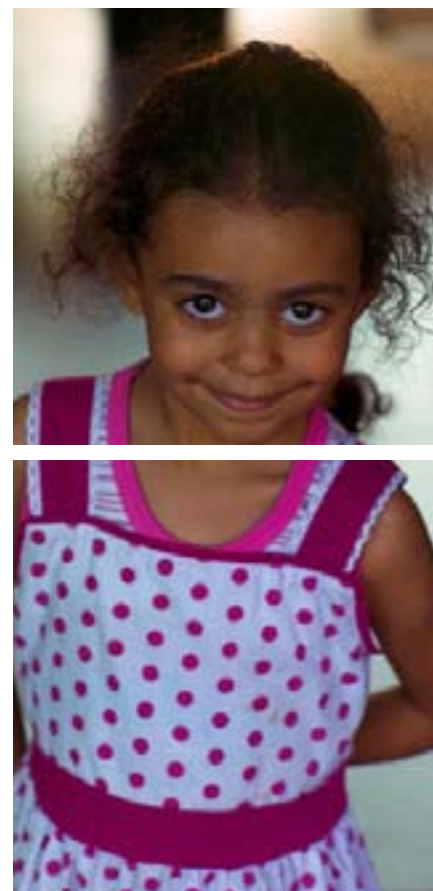

Dalla valutazione all'erogazione

Enel Cuore analizza ogni progetto, verificando la correttezza e la completezza delle informazioni, nonché la coerenza con gli obiettivi statutari. L'iter della richiesta segue due fasi.

1 Tutti i progetti esaminati vengono sottoposti al Consiglio Direttivo.

2 Alle organizzazioni che superano positivamente la prima fase, sono richiesti ulteriori documenti necessari alla valutazione definitiva del progetto e alla verifica di quanto riportato nella scheda di presentazione.

Concluse positivamente le due fasi, la delibera del Consiglio a sostegno dell'iniziativa, viene formalizzata e si procede all'erogazione del contributo richiesto.

Per i progetti che non superano positivamente la prima fase, viene inviata una comunicazione all'Associazione richiedente nella quale si rende noto l'esito negativo.

I casi di esclusione

Sono escluse dalla possibilità di accedere ai contributi le richieste di intervento relative a:

- sponsorizzazioni;
- ricerca scientifica;
- costi di gestione delle risorse umane e della formazione;
- campagne di sensibilizzazione e di informazione.

Inoltre, Enel Cuore non prevede erogazioni a favore di:

- enti con finalità politica e/o sindacale;
- Associati di Enel Cuore e delle società da essi direttamente o indirettamente controllate;
- dipendenti degli Associati di Enel Cuore e delle Società da essi direttamente o indirettamente controllate, i loro parenti entro il terzo grado e affini entro il secondo grado;
- componenti degli organi di Enel Cuore e loro parenti entro il terzo grado e affini entro il secondo grado;
- coloro che a qualsiasi titolo operino e facciano parte di Enel Cuore e i loro parenti entro il terzo grado e affini entro il secondo grado.

Governance e organizzazione

Organi dell'Associazione

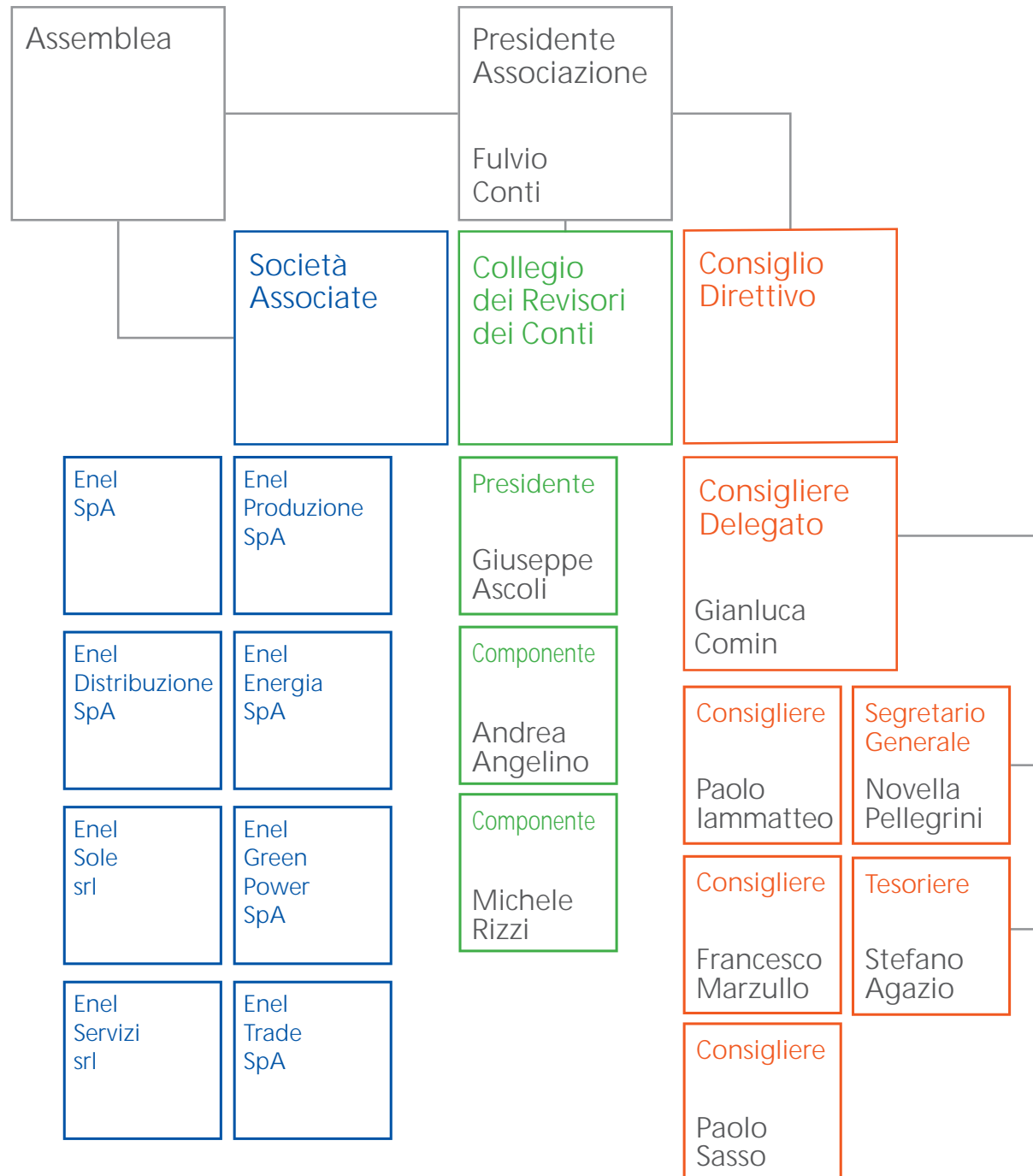

La governance

Assemblea	Presieduta dal Presidente dell'Associazione, è costituita da tutti gli Associati. Nomina tutti gli altri organi dell'Associazione che restano in carica tre esercizi e possono essere confermati, delibera le relazioni del Consiglio Direttivo, approva il bilancio economico di previsione e consuntivo e le modifiche dello statuto.
Presidente dell'Associazione	Ha per statuto i poteri di rappresentanza legale dell'Associazione, convoca e presiede l'Assemblea e il Consiglio Direttivo, esercita tutti i più ampi poteri di iniziativa necessari per il buon funzionamento e la promozione dell'Associazione, cura le relazioni con Enti, Istituzioni, imprese pubbliche e private nazionali e internazionali e altri organismi al fine di instaurare rapporti di collaborazione a sostegno delle singole iniziative dell'Associazione.
Consiglio Direttivo	Ha tutti i più ampi poteri di ordinaria e straordinaria amministrazione per la gestione dell'Associazione; in particolare, provvede alla gestione dell'Associazione, con criteri di economicità, efficacia ed efficienza, nell'ambito dei piani, dei progetti e delle linee di bilancio approvati dall'Assemblea.
Consigliere Delegato	Ha anch'egli per statuto i poteri di rappresentanza legale dell'Associazione, su incarico del Presidente dell'Associazione convoca il Consiglio Direttivo e ha poteri di firma fino a una percentuale massima del piano finanziario stabilita dall'Assemblea. Egli, relativamente ai poteri conferitigli ovvero previsti dallo statuto, ha piena autonomia decisionale, nell'ambito dei programmi e delle linee di sviluppo dell'Associazione.
Collegio dei Revisori dei Conti	A esso compete il controllo sulla gestione contabile dell'Associazione; pertanto i Revisori dei Conti hanno accesso, in qualsiasi momento, agli atti e alla contabilità dell'Associazione, ne controllano la regolarità, esprimono il parere sul rendiconto economico-finanziario e possono assistere alle riunioni dell'Assemblea.

Lo staff

L'Associazione non ha dipendenti; per svolgere la sua attività si avvale delle strutture e delle risorse umane dell'Associata Enel SpA con la quale sono stati definiti sette distacchi di personale e un contratto di servizi. La Struttura Organizzativa dell'Associazione, coordinata e diretta dal Consigliere Delegato, è suddivisa in due aree specificamente dedicate alle attività istituzionali e gestionali.

Segreteria Generale

Coordina le attività di *project management* e di comunicazione.

In particolare: individua e istruisce le linee di programma e i progetti; cura i rapporti con i Consiglieri; individua le strategie di comunicazione; segue lo svolgimento dell'attività e controlla i risultati; fornisce gli elementi per il corretto utilizzo delle risorse finanziarie; cura i rapporti con le istituzioni e i beneficiari delle erogazioni; gestisce, per le finalità dell'Associazione, i rapporti con gli enti esterni e i privati.

Tesoreria Amministrazione e Controllo

Cura la gestione contabile e le attività tecnico-amministrative e finanziarie.

In particolare: predisporre tutti i documenti e le informative per una corretta rappresentazione contabile dell'Associazione; elabora annualmente il bilancio economico di previsione e il bilancio consuntivo di esercizio; monitora la disponibilità e la gestione dei fondi; cura il processo di assegnazione ed erogazione dei contributi; assicura le attività necessarie all'approvvigionamento di forniture di beni e servizi; analizza la normativa fiscale vigente e assicura gli adempimenti fiscali e tributari previsti; monitora la gestione delle problematiche legali; verifica lo stato dei progetti sostenuti.

La Corporate Social Responsibility di Enel e la solidarietà di Enel Cuore

Da molti anni, Enel lavora con passione sul tema della sostenibilità. Un impegno che è stato premiato con risultati importanti: la crescita di Enel è, infatti, fondata su una strategia di solidità finanziaria e redditività del piano industriale di lungo periodo, nel pieno rispetto degli stakeholder e dell'equilibrio tra le variabili economiche, ambientali e sociali che compongono la Corporate Social Responsibility.

Nel 2003, insieme all'unità specifica dedicata alla CSR, nasce Enel Cuore. Un segnale preciso della volontà di Enel

di creare una struttura autonoma, senza finalità di lucro, che le consentisse di attuare il proprio impegno nella solidarietà sociale a favore della comunità, senza legami con il business aziendale.

Una scelta trasparente, finalizzata a distinguere la sostenibilità, per sua natura legata alle scelte strategiche e industriali, dalla filantropia. Un modello organizzativo che prevede attività e rendicontazione rigidamente separate, per qualificare nel segno della responsabilità l'impegno complessivo di Enel per lo sviluppo sociale.

L'Associazione e i suoi stakeholder

Enel Cuore si interfaccia con tutti coloro che sono coinvolti nella sua attività; in particolare tutti i singoli o gruppi, nonché le organizzazioni e le istituzioni che li rappresentano, i cui interessi sono influenzati dagli effetti, diretti e indiretti, dell'attività dell'Associazione.

Stakeholder esterni

Sono stakeholder esterni:

- le Organizzazioni non profit e il mondo del volontariato, per i quali l'attività di Enel Cuore costituisce un'opportunità di realizzazione della propria missione; questi sono i destinatari dei contributi, grazie ai quali, in linea con le finalità di Enel Cuore, sono realizzate iniziative specifiche;
- i Beneficiari diretti, i quali, attraverso la realizzazione delle iniziative sostenute da Enel Cuore, sono destinatari di beni e servizi in grado di migliorare la qualità della loro vita;
- i Beneficiari indiretti: famiglia e comunità, che godono dei benefici portati dall'attività di Enel Cuore;
- le Istituzioni, per le quali l'intervento di Enel Cuore è di supporto ai servizi sociali e di assistenza, portando così benefici all'intera comunità;
- le Fondazioni e gli Enti di erogazione, con i quali Enel Cuore dialoga in forma di scambio e di collaborazione, anche portando avanti progetti in partnership.

Stakeholder interni

Sono stakeholder interni le Società Associate, le quali garantiscono il raggiungimento degli obiettivi di Enel Cuore attraverso il loro contributo finanziario.

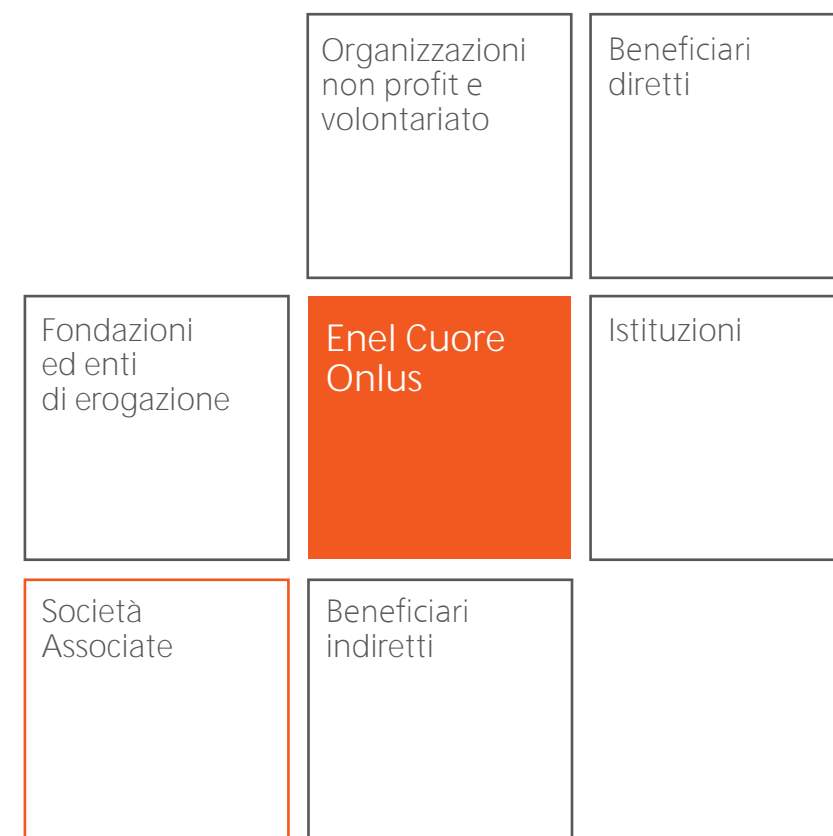

L'attività dal 2004 a oggi

I risultati

L'attività istituzionale di Enel Cuore mira a realizzare gli scopi statutari: dopo un'attenta e rigorosa analisi di valutazione e selezione, la Onlus eroga contributi per sostenere progetti a favore di bambini, anziani, persone disabili e malate. Dal 2004 al 2013, nel realizzare la sua missione, Enel Cuore ha raggiunto risultati qualitativi e quantitativi significativi:

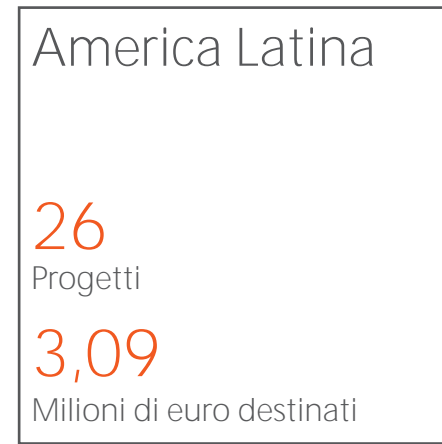

I progetti dal 2004 a oggi

Aree di intervento

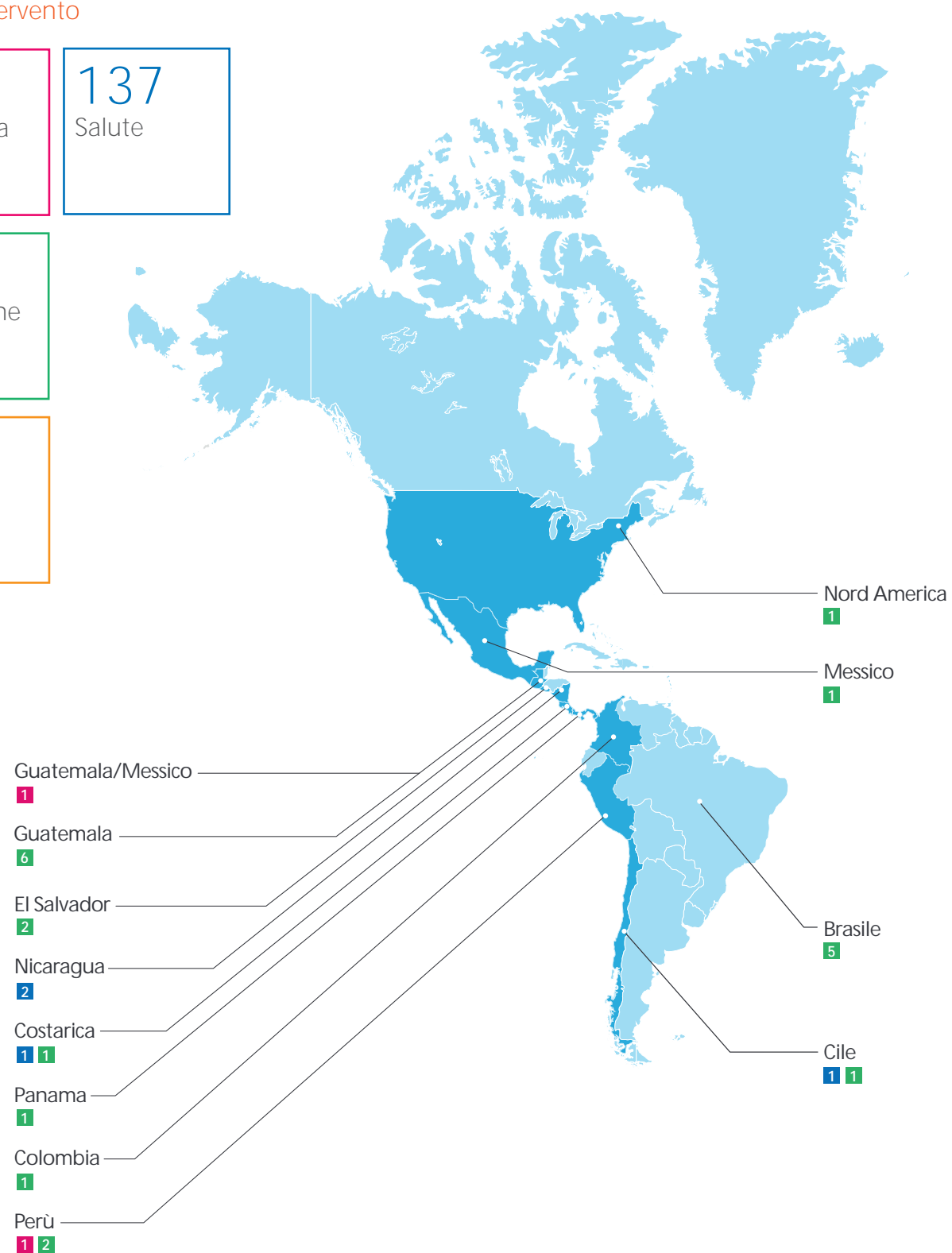
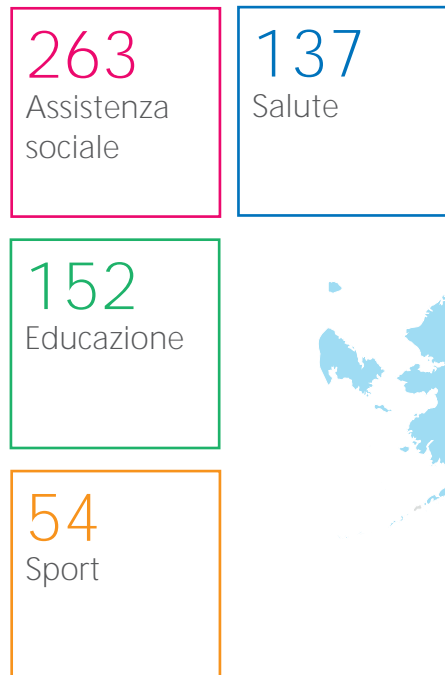

Progetti internazionali

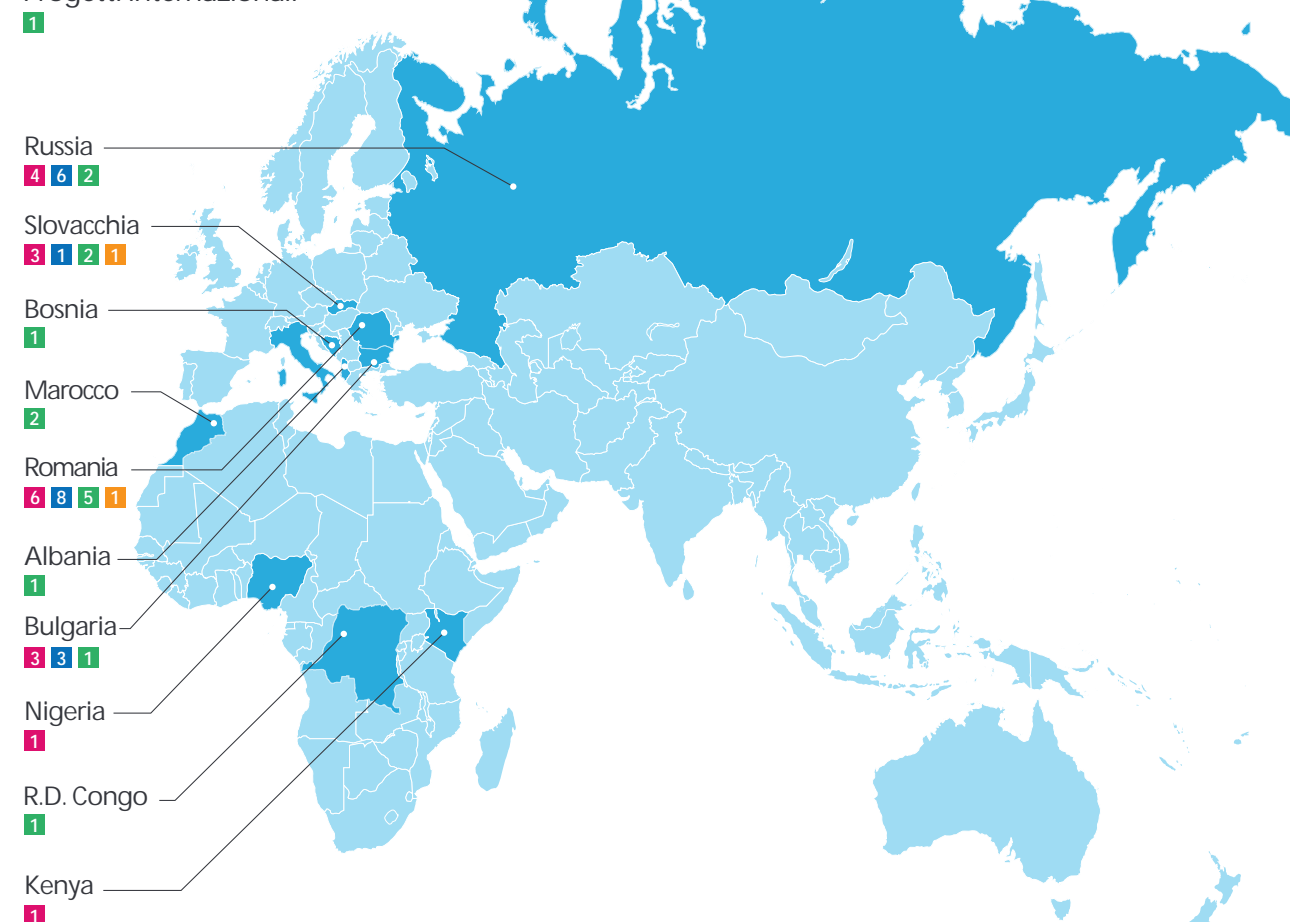

Progetti nazionali



L'attività 2013

67 nuovi progetti al servizio della comunità

Nel corso del 2013, Enel Cuore ha esaminato 991 progetti (855 nel 2012): di questi, 67 (di cui 3 all'estero) sono stati approvati dal Consiglio Direttivo che ha destinato complessivamente 2,77 milioni di euro al loro sostegno.

Esito della selezione dei progetti esaminati nel 2013

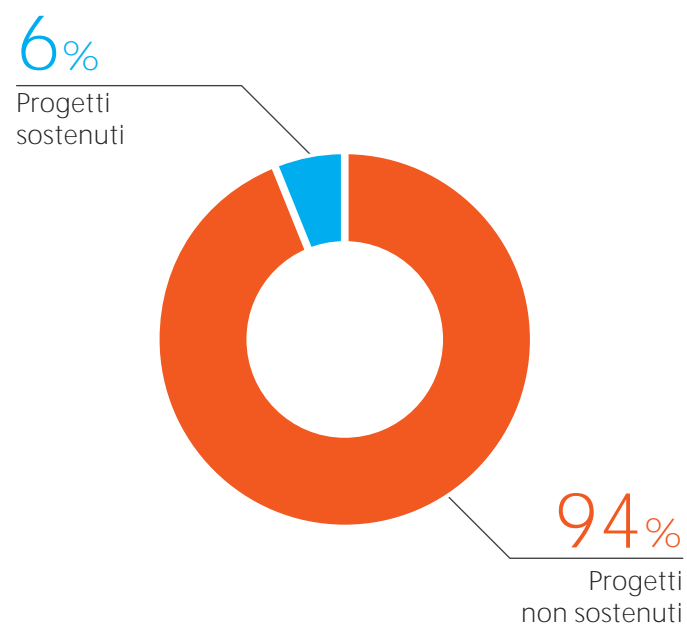

991 Progetti esaminati	64 ▶ Progetti sostenuti in Italia	2,5 Milioni di euro per l'Italia
	3 ▶ Progetti sostenuti all'estero	0,27 Milioni di euro per l'estero

Contributi destinati per ambiti di intervento ai progetti 2013

(Italia ed estero in milioni di euro)

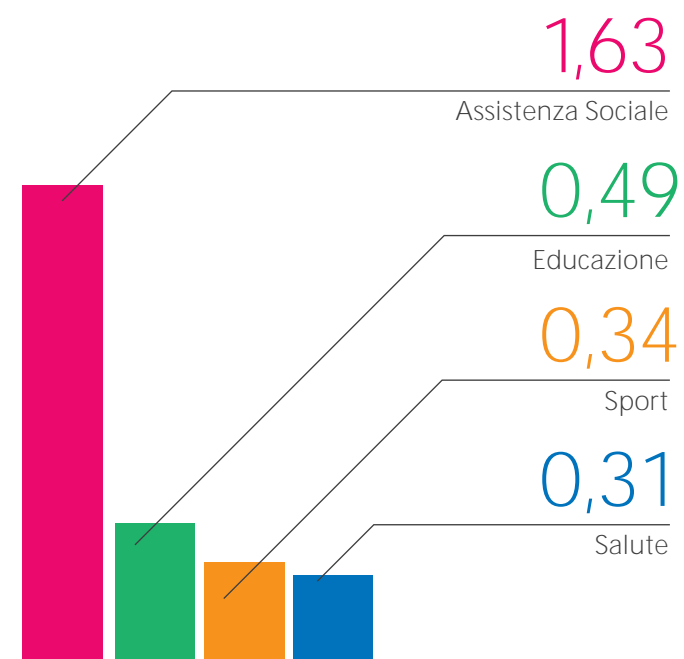

64 progetti in Italia

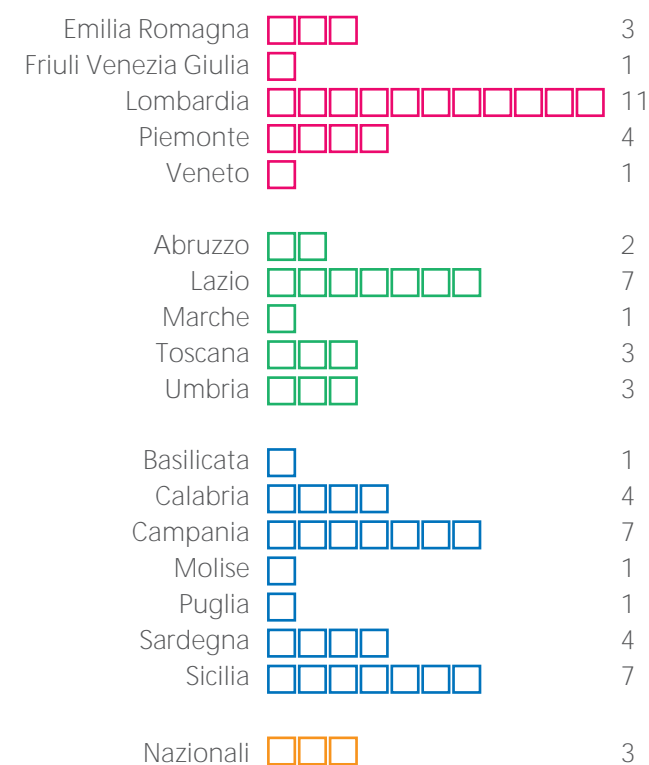

NORD ▶	20 Progetti	0,68 Milioni di euro destinati
CENTRO ▶	16 Progetti	0,45 Milioni di euro destinati
SUD E ISOLE ▶	25 Progetti	1,17 Milioni di euro destinati
NAZIONALI ▶	3 Progetti	0,20 Milioni di euro destinati

Distribuzione dei contributi a progetti Italia

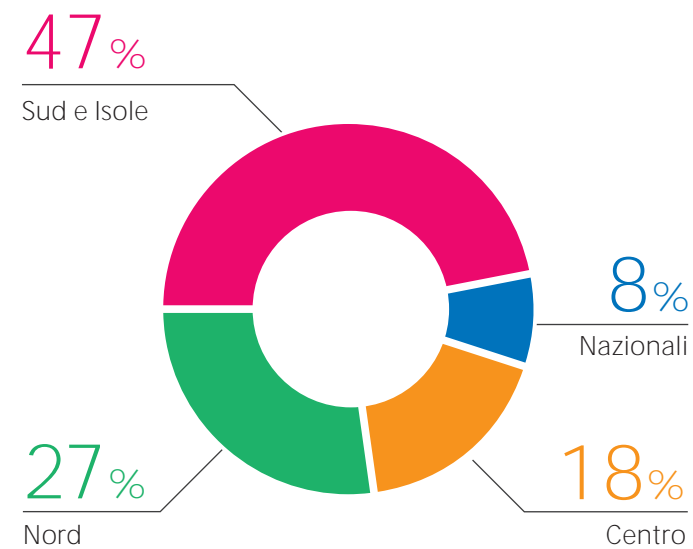

47%
dei contributi
Italia destinati
a Sud e Isole

Distribuzione dei contributi a progetti estero

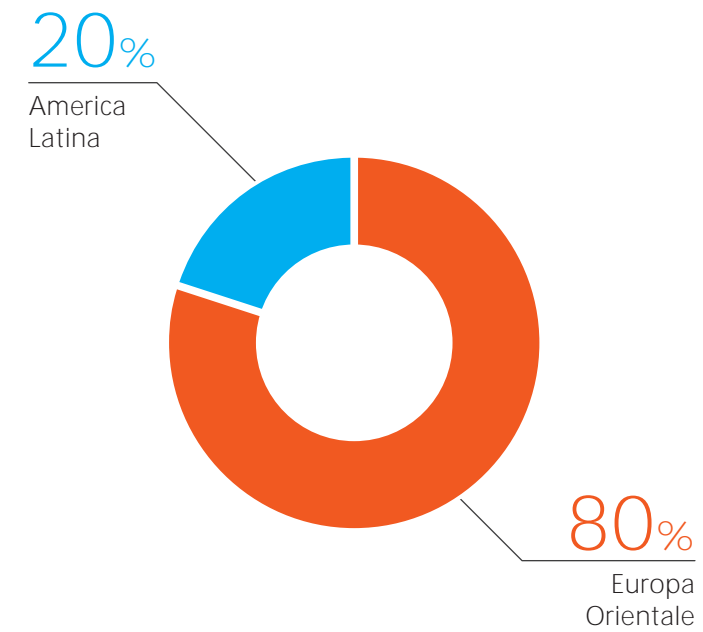

3 Progetti all'estero

- Brasile ■ 1
- Romania ■ 1
- Russia ■ 1

AMERICA LATINA	▶	0,08 Millioni di euro destinati
1 Progetto		
EUROPA ORIENTALE	▶	0,19 Millioni di euro destinati
2 Progetti		

Fatti di rilievo dell'esercizio

Il Consiglio Direttivo di Enel Cuore ha deliberato di destinare fino a 500.000 euro delle risorse disponibili, accantonandole in un apposito fondo del Patrimonio netto, in favore di iniziative da realizzare nel Comune di Lampedusa, da individuarsi a seguito della presentazione di specifici progetti da parte degli enti non profit interessati e che saranno sottoposti alle valutazioni di fattibilità, alle analisi e alle verifiche nel rispetto delle linee guida che regolano le attività di selezione da parte di Enel Cuore. In particolare, a seguito di analisi riguardanti le ben note gravi problematiche legate agli sbarchi clandestini che affliggono la comunità lampedusana, e sulla base delle esigenze emerse da incontri con le amministrazioni locali e le

principali organizzazioni non profit attive sul territorio, in una prima fase di valutazione sono stati individuati i possibili ambiti di intervento che abbiano come focus: donne, bambini e nuclei mamma-bambino.

Il Departamento de Educacion Municipalidad de San Clemente (Cile), al quale è stato destinato nel 2011 da Enel Cuore un contributo di 125.258 euro per la realizzazione e l'allestimento di spazi sportivi all'interno della scuola "basica", ha provveduto alla restituzione di detto contributo per rinuncia, essendo subentrate complicazioni che hanno determinato l'impossibilità per l'Ente di realizzare il progetto nel rispetto dei tempi e delle modalità previste.

10 anni di
Enel Cuore



I 10 anni di Enel Cuore

Per festeggiare i primi 10 anni di attività di Enel Cuore, abbiamo deciso di raccontare “Le parole della solidarietà” attraverso una serie di iniziative che hanno avuto come obiettivo quello di stimolare il terzo settore, e l’opinione pubblica in generale, sull’opportunità di ripensare il modo di comunicare il mondo della filantropia.

Le iniziative di comunicazione

Campagna web

Si è partiti con la **campagna web “Le parole che sono importanti”**, nata da un sito internet in cui chiunque poteva dare il proprio contributo creativo e affettivo e suggerire una o più parole per raccontare il mondo della solidarietà. Sono oltre 2mila le parole ricevute di cui quasi la metà inserite dai dipendenti del Gruppo Enel.

Libro

I contributi raccolti dalla campagna web sono stati ricondotti all’interno del progetto editoriale **“Le parole che sono importanti – Piccolo vocabolario della solidarietà”**. Enel Cuore e Feltrinelli hanno collaborato per dare vita a un inconsueto vocabolario della solidarietà, in cui le parole sono state raccolte dalle voci dei volontari e le definizioni sono racconti, suggestioni, pensieri di narratori, persone del mondo dello spettacolo e dello sport, studiosi e fumettisti. Brevi improvvisazioni che liberano i significati e le idee preconfezionati e restituiscono uno sguardo nuovo, fresco, sulle parole che sono importanti.

A spasso con le dita

A SPASSO CON LE DITA ha permesso, tra il 2010 e il 2012, la creazione e la distribuzione gratuita di cinquemila libri tattili a biblioteche pubbliche, ospedali pediatrici e istituzioni culturali. Un’operazione editoriale complessa, unica al mondo, che ha prospettato un nuovo modo di pensare le pubblicazioni per l’infanzia. Sull’onda di questo successo, e dell’interesse suscitato nei comuni lettori e all’interno di realtà associative e culturali, **nel 2013** la collaborazione tra la Federazione Nazionale delle Istituzioni pro ciechi ed Enel Cuore Onlus si è consolidata, cercando di imprimere una spinta decisiva al progetto **A SPASSO CON LE DITA** attraverso:

- la pubblicazione di un nuovo libro tattile dal titolo **“Settestella”**, dell’illustratore Dario Moretti, ispirato alle Parole della Solidarietà, da distribuire gratuitamente a tutti i beneficiari del progetto A SPASSO CON LE DITA.
- la creazione di una **mostra-evento itinerante**. Dalla campagna web la Federazione Nazionale delle Istituzioni pro Ciechi ha scelto 12 parole che sono state illustrate da altrettanti artisti ed è stata creata una **mostra-evento itinerante**, costituita da un’esposizione di tavole tattili d’artista ispirate alle Parole della Solidarietà. L’**esposizione**, composta da 12 tavole che spiegano altrettante parole in forma tattile, rende l’esperienza della lettura possibile anche alle persone non vedenti. Dodici nuovi vocaboli che presentano il concetto di solidarietà sotto una nuova prospettiva: più accessibile a tutti, più evocativa. Insomma, proprio come l’editoria tattile, più ricca di stimoli. La mostra itinerante è partita da Torino, nel maggio 2013, toccando 11 città, e si concluderà a Milano, nell’estate del 2014.

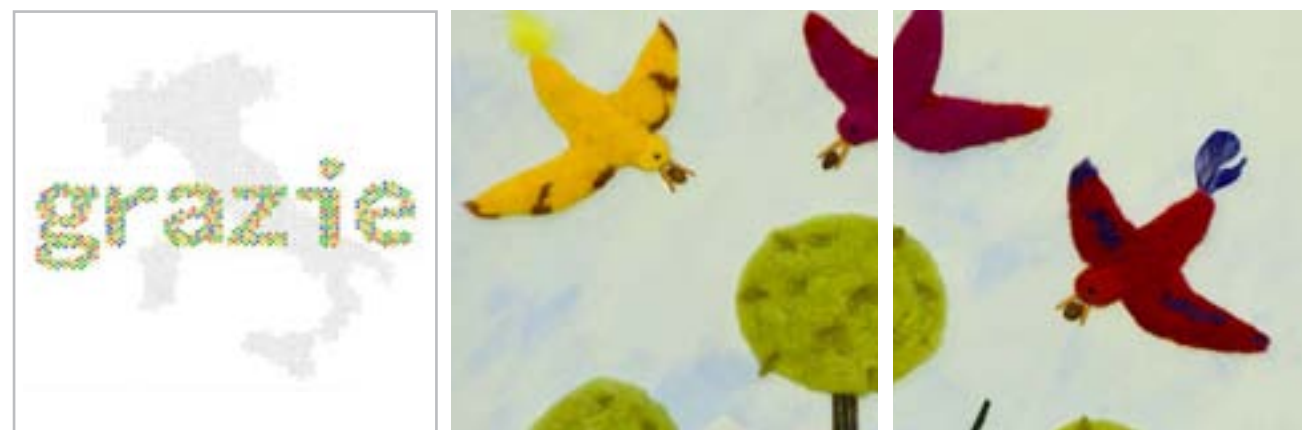

Evento

Il giorno **8 ottobre 2013** abbiamo invitato presso l'Auditorium Enel di Roma tutte le persone che ci hanno accompagnato nel nostro percorso decennale: le Associazioni, gli amici e le Fondazioni che hanno collaborato con noi nella realizzazione di progetti ambiziosi. Il tema dell'incontro, dal titolo **"La solidarietà è dialogo. Cento parole per i 10 anni di Enel Cuore"**, ha riguardato il dialogo tra il terzo settore e i mondi con cui la Onlus si interfaccia quotidianamente, condividendo criticità e opportunità che partono dal modo di esprimersi e confrontarsi su un terreno comune. In particolare, l'8 ottobre si è ragionato su quattro parole:



Prossimità, a indicare il dialogo con le amministrazioni locali; **Fabbrica**, quale parola che interpreta la relazione con la comunità e la cittadinanza; **Missione**, parola scelta per declinare il ruolo delle associazioni, del mondo religioso e dei missionari laici; infine **Volto**, che rappresenta l'atto di comunicare attraverso il racconto nelle sue diverse forme.

Mostra

Presso l'Auditorium Enel – nella parte espositiva – è stata allestita una mostra fotografica che ripercorre i tratti più salienti e più significativi di Enel Cuore. Il percorso narrativo è stato dettagliato dal materiale fotografico realizzato in questi anni.

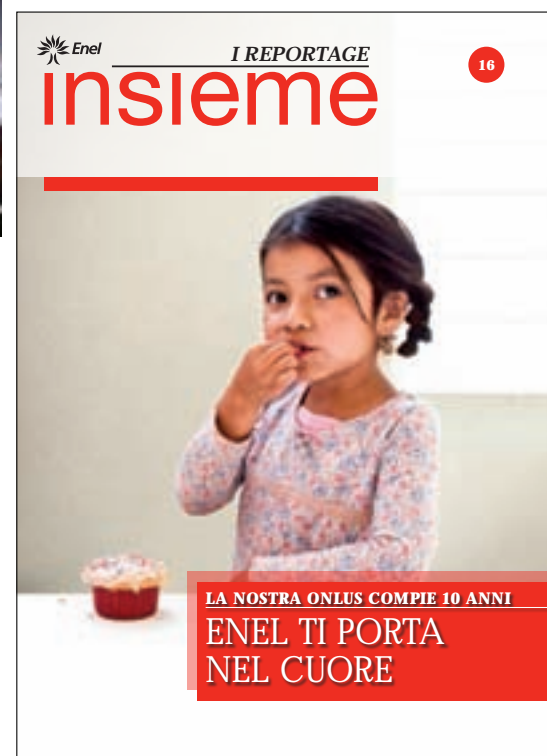

I Reportage di Enel Insieme

È stato realizzato – abbinato al numero speciale dell'House Organ di Enel – un reportage per condividere i 10 anni di impegno, passione e progetti a sostegno delle persone in difficoltà. Attraverso i volti e le storie dei protagonisti, si racconta un viaggio in cinque realtà

che vivono e operano grazie al contributo della Onlus di Enel. Da Bucarest al Messico, passando per Roma, Milano e Torino, un viaggio appassionato attraverso il quale la giornalista Paola Tavella racconta l'attività di 6 Associazioni.



Campagna pubblicitaria

È stata realizzata anche una campagna pubblicitaria con l'obiettivo di celebrare gli importanti risultati raggiunti in questi primi 10 anni di attività durante i quali sono stati completati più di 500 progetti di sviluppo e solidarietà. Proprio solidarietà è la parola protagonista dell'annuncio, assieme agli operatori e volontari che ogni giorno la mettono in pratica per trasformarla in atti concreti. La creatività rinuncia a qualsiasi figura retorica e artificio linguistico per mostrare la realtà in tutta la sua forza: i protagonisti dello scatto sono infatti alcuni dei volontari impegnati nelle Associazioni che Enel Cuore ha

sostenuto e, a suggello di questa immagine, la parola "solidarietà". Grazie a questi testimonial d'eccezione che hanno posato per la foto, Enel Cuore ha voluto comunicare il senso di collettività, intesa come l'unione fra i volontari, e il ruolo di "facilitatore" interpretato da Enel Cuore, che aiuta l'altra collettività, quella di migliaia di persone disagiate che ricevono conforto e speranza. Il planning si è articolato sulla stampa quotidiana, nazionale e capirea, e sul web con siti di informazione, conferendo un carattere istituzionale alla comunicazione.

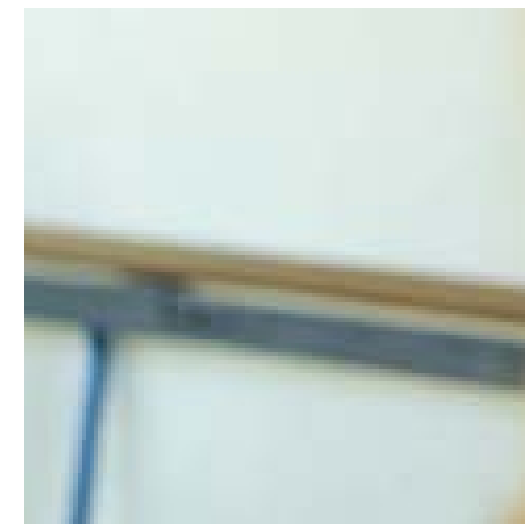

I Progetti
2013

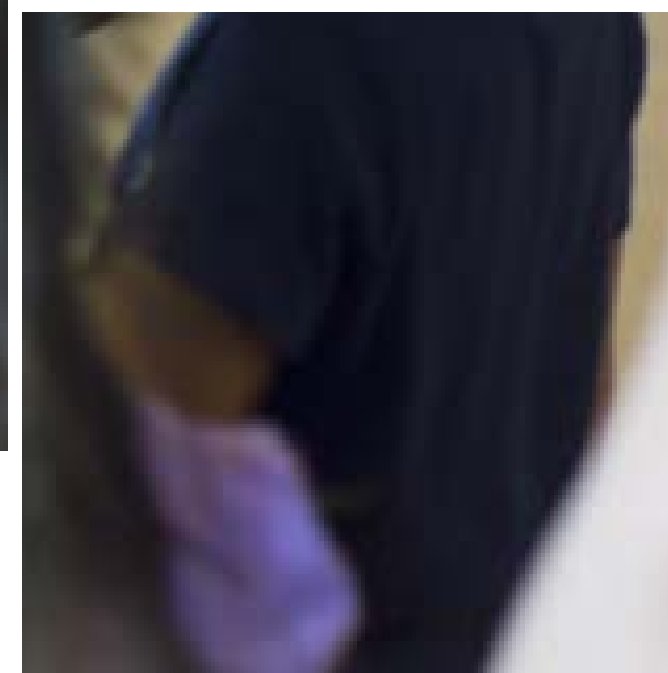



Proporre nuove idee di solidarietà

Nel corso del 2013 Enel Cuore ha individuato specifici momenti dedicati ad alcune tematiche prioritarie rispetto alle emergenze sociali, invitando le Associazioni a presentare le proprie proposte progettuali:

- l'assistenza sociale e la promozione di sani stili di vita della popolazione anziana;
- la salute dei bambini e il sollievo alle famiglie che vivono l'esperienza della malattia;
- Educazione Psicomotoria, Sport e Disabilità.

L'assistenza sociale e la promozione di sani stili di vita della popolazione anziana

La salute dei bambini e il sollievo alle famiglie che vivono l'esperienza della malattia

Educazione Psicomotoria, Sport e Disabilità

Dal 15 febbraio al 15 marzo 2013 Enel Cuore ha invitato le Associazioni a presentare proposte progettuali che riguardano gli anziani

Nel panorama europeo l'Italia risulta essere il secondo Paese più vecchio d'Europa con la maggiore proporzione di persone ultra 64enni che, a oggi, costituiscono circa il 20% della popolazione. (Rapporto Istat 2012).

Le più recenti proiezioni Istat indicano, inoltre, che, nel 2051, un italiano su tre avrà più di 64 anni; è indubbio quindi che l'invecchiamento della popolazione rappresenta una "sfida" per l'intera società e per tutte le generazioni e delinea un problema di solidarietà intergenerazionale e per la famiglia, che continua

a svolgere una primaria azione di assistenza e cura, rappresentando l'elemento centrale per una qualità di vita accettabile.

Di fronte a tale scenario, Enel Cuore ha invitato le Associazioni a presentare proposte specifiche che mirino a favorire la cultura del benessere inteso come vivere "sano e felice" per prevenire malattie croniche e disagio sociale e, nel contempo, a rafforzare il ruolo attivo degli anziani all'interno della società.

Un giardino per gli anziani

Ente: Fondazione Santa Maria della Neve
Dove: Pisogne (Brescia)

Contributo:
50.000 Euro

La Fondazione Santa Maria della Neve Onlus di Pisogne, in Provincia di Brescia, gestisce una moderna Residenza sanitaria assistenziale che si occupa di anziani non autosufficienti, assistendoli e garantendo loro un'elevata qualità della vita, offrendo servizi professionali e altamente specializzati.

La Fondazione si è fatta promotrice di un progetto che prevede la realizzazione di una struttura in vetro e acciaio, con ambienti dedicati alla socializzazione, all'attività fisica e alle attività artistico-culturali per gli anziani della comunità territoriale. La struttura, di 120 mq, sarà ubicata sul tetto-giardino (circa 645 mq) del Centro Diurno integrato e dell'Hospice. La struttura, inoltre, grazie al supporto del personale professionale della Fondazione, ospiterà corsi di formazione gratuiti rivolti alle badanti, per lo più extracomunitarie, relativi alla corretta

alimentazione e alla gestione quotidiana dell'anziano. Inoltre, il progetto vede il coinvolgimento degli studenti universitari della facoltà di Scienze motorie e degli studenti del Liceo artistico di Pisogne che cureranno le attività motorie e laboratoriali previste dal programma a favore degli ospiti. Una parte del tetto-giardino rimarrà scoperta e sarà allestita per attività motorie, giardinaggio, orticoltura e giardino sensoriale per i malati di Alzheimer. Tutti i servizi offerti saranno dedicati non solo agli ospiti delle strutture residenziali e diurne che fanno capo alla Fondazione, ma a tutta la popolazione anziana proveniente dal territorio. Il progetto, infatti, nasce dalla necessità di dare risposte a molti anziani che vivono in forte isolamento sociale, nel territorio bresciano e bergamasco del comprensorio Camuno Sebino, rispetto al quale Pisogne è collocata centralmente.

Un Centro Diurno efficiente

Ente: Opera Cardinal Ferrari
Dove: Milano

Contributo:
90.000 Euro

L'Opera Cardinal Ferrari nasce a Milano nel 1921 con la missione di offrire assistenza agli indigenti. A partire dal 1947 l'Opera decide di strutturare le attività di assistenza in una propria sede in Via Boeri. Nasce così "Casa Boeri", un Centro Diurno per l'assistenza agli indigenti, agli anziani, alle persone senza fissa dimora, ai portatori di disagio psico-fisico, oltre che sociale. Il Centro Diurno, gestito da più di 80 volontari, è aperto tutti i giorni dell'anno, dalle 8:00 alle 17:00, e ha in carico circa 385 persone, la maggior parte uomini anziani. L'Opera Cardinal Ferrari, nella primavera del 2006, con il contributo di Enel Cuore, ha ristrutturato il piano interrato che ospita la zona cucina, il refettorio e le dispense. Il nuovo progetto permetterebbe di completare il processo di rinnovamento e riqualificazione iniziato nel

2006, rendendo il Centro Diurno pienamente efficiente. Enel Cuore sostiene l'Opera Cardinal Ferrari con un contributo finalizzato a coprire le spese per il ripristino strutturale del salone polivalente, il rifacimento dell'area esterna (circa 500 mq), che ospita il Giardino dei Platani e un campo di bocce, e l'allestimento della sala riposo, che necessita di 50 nuove poltrone reclinabili. Il salone polivalente rappresenta l'anima pulsante del Centro Diurno ed è destinata, soprattutto nei mesi invernali, a tutte le iniziative più importanti (feste, spettacoli, ricorrenze particolari); per contro, il campo di bocce è l'anima del giardino, dove, durante tutti i mesi più caldi si disputano gare e tornei che coinvolgono non solo gli ospiti di Casa Boeri, ma tutto il quartiere.

Nuova struttura per attività terapeutiche

Ente: Associazione Antea
Dove: Roma

Contributo:
100.000 Euro

L'Associazione Antea Onlus nasce a Roma nel 1987 per garantire assistenza gratuita a domicilio ai pazienti in fase avanzata di malattia. Antea svolge la sua attività a domicilio, presso l'Hospice del Centro Antea, e attraverso il Centro di Telemedicina, con un'assistenza garantita 24 ore su 24 da personale altamente qualificato – 15 medici, 29 infermieri, 15 operatori socio sanitari, 2 ausiliari, 2 psicologi, un assistente sociale, 3 fisioterapisti, un assistente spirituale, un terapeuta occupazionale e ben oltre 100 volontari –. L'assistenza Antea è basata sulle cure palliative, un approccio che comprende non solo assistenza medico-infermieristica, ma anche supporto psicologico, riabilitativo, sociale, spirituale e legale al fine di garantire la migliore qualità di vita possibile al paziente e alla sua famiglia. Dal 2000, grazie all'Hospice del Centro Antea, oggi dotato di 25 stanze singole fornite di ogni comfort, è in grado di ospitare pazienti provenienti da qualsiasi regione d'Italia. Annualmente sono 1.400 i pazienti che vengono

assistiti gratuitamente da Antea, di questi, circa l'80% sono over 65, molti dei quali soli e in condizioni di disagio sociale e, pertanto, vengono assistiti presso l'Hospice. Il nuovo progetto prevede la realizzazione di una struttura in legno su una parte del terrazzo (circa 100 mq) del Centro Antea, attualmente inutilizzato, dove poter svolgere attività terapeutiche e ricreative. Si tratta, pertanto, di dotare il Centro di un sistema di verande modulari per permettere ai pazienti di continuare a svolgere le attività ricreative quotidianamente organizzate anche nei mesi più freddi dell'anno, in un ambiente luminoso, piacevole, e opportunamente riscaldato. Parallelamente, si prevede di realizzare e allestire una serra (circa 30 mq), attigua alla struttura coperta, per permettere ai pazienti di praticare l'ortoterapia anche in inverno e non solo nei mesi estivi nel giardino dell'Hospice. Enel Cuore sostiene il progetto con un contributo finalizzato all'acquisto e all'allestimento della struttura e della serra.

Una nuova autoambulanza per Tolfa

Ente: Croce Rossa Italiana sezione Tolfa
Dove: Tolfa (RM)

Contributo:
45.000 Euro

L'attività principale della Croce Rossa di Tolfa consiste nel prestare soccorso ai malati principalmente attraverso i servizi di carattere sanitario tramite l'autoambulanza, un settore di grande rilevanza per la C.R.I., in termini di operatori impiegati e di mezzi dedicati. In gran parte delle Regioni, la C.R.I. è convenzionata con le ASL, e risponde alle urgenze sanitarie con personale prevalentemente volontario, altamente qualificato e preparato ad affrontare emergenze e/o situazioni di crisi. È inoltre previsto

il trasporto di persone che per le loro condizioni necessitano di una speciale attrezzatura, pur non trovandosi in condizioni di emergenza. La Croce Rossa di Tolfa svolge anche attività di assistenza con l'autoambulanza o con postazioni sanitarie a supporto di eventi e manifestazioni sportive, culturali e sociali. Il contributo di 45.000 di Enel Cuore è finalizzato a coprire una parte dei costi per l'acquisto di una nuova autoambulanza.

Il nuovo Giardino di Alzheimer

Ente: Cielo - Società Cooperativa Sociale
Dove: Monastir (Cagliari)

Contributo:
30.000 Euro

La Cooperativa Sociale Cielo nasce a Cagliari nel 2011 operando in diversi ambiti quali l'assistenza alla persona, il servizio infermieristico e di riabilitazione, e i servizi di educazione. Dal 2012 la Cooperativa gestisce i servizi di assistenza all'interno della Residenza Sanitaria Assistenziale "Villa degli Ulivi", immersa in un ampio spazio verde in località Monastir, a circa 20 km da Cagliari, che ospita attualmente 50 persone, di cui 25 malati di Alzheimer. Il nuovo progetto prevede la realizzazione di percorsi di riabilitazione per i malati di Alzheimer.

Il Giardino di Alzheimer, pensato con dei percorsi sensoriali strutturati, intende soddisfare finalità terapeutiche al fine di limitare i problemi comportamentali e, in particolare, il disorientamento spazio-temporale e i tentativi di fuga (Sindrome del Wandering). Il percorso terapeutico, inoltre, contribuirà a ridurre notevolmente l'uso dei farmaci sui pazienti. Il progetto offrirà un servizio altamente innovativo non solo agli ospiti della struttura ma a tutti i malati di Alzheimer del territorio che frequentano altri Centri Diurni. Enel Cuore sostiene il progetto destinando un contributo finalizzato a realizzare il Giardino di Alzheimer.

Terza Casa AIMA per i malati di Alzheimer

Ente: Associazione Italiana Malattia di Alzheimer
Dove: Napoli

Contributo:
90.000 Euro

L'Associazione Italiana Malattia di Alzheimer, presente sul territorio nazionale dal 1985, nasce in Campania nel 2000 facendosi promotrice di una serie di azioni volte alla sensibilizzazione delle numerose e complesse problematiche correlate alla malattia di Alzheimer e alle sindromi demenziali correlate, attraverso un ruolo

sia politico sia assistenziale. L'Associazione che opera su base prevalentemente volontaria, con trenta persone, si è caratterizzata nel tempo per l'impegno profuso a favore di pazienti e familiari, proponendosi come punto di riferimento e di aggregazione.

Nel 2011 nasce a Pozzuoli la prima Casa AIMA, un luogo di accoglienza per 10 pazienti, accompagnati dai familiari, aperto tutti i giorni dalle 9:00 alle 18:00, dove gli ospiti hanno la possibilità di svolgere, in un ambiente familiare simile al proprio, attraverso un percorso informale non costrittivo e flessibile, attività di laboratorio cognitivo-funzionale, sensoriale, sociale-relazionale, emotivo-affettivo. La seconda Casa AIMA nasce, invece, a Battipaglia in Provincia di Salerno e accoglie giornalmente 30 malati.

Il nuovo progetto prevede l'apertura della terza Casa AIMA, da realizzare in uno spazio di circa 200 mq, dato all'Associazione in comodato d'uso gratuito, all'interno di una RSA nella zona ospedaliera di Napoli, struttura che sarà in grado di soddisfare le molteplici richieste provenienti dal capoluogo campano. Enel Cuore sostiene l'iniziativa con un contributo finalizzato a coprire i costi di ristrutturazione degli spazi per realizzare la nuova Casa AIMA, destinata ad accogliere quotidianamente 40 malati di Alzheimer.

Una casa per gli anziani in difficoltà

Ente: Fondazione Misericordia Domini Onlus
Dove: Capua (Caserta)

Contributo:
120.000 Euro

La Fondazione Misericordia Domini Onlus nasce a Capua nel 2012 per agevolare e promuovere iniziative di raccolta fondi, nazionali e locali, destinati a progetti sociali. L'iniziativa proposta dalla Fondazione Misericordia Domini prevede di ristrutturare un immobile di proprietà del Comune di Capua, assegnato in concessione gratuita per 19 anni alla Fondazione, per ospitare la Casa Sacro Cuore, Centro di accoglienza residenziale temporanea per anziani soli, e un Centro Diurno polifunzionale aperto a tutti gli anziani della città. Il nucleo residenziale notturno sarà in grado di accogliere 7 anziani in difficoltà o senza rete familiare, per il tempo necessario alla loro ricollocazione in strutture idonee. Il Centro Diurno polifunzionale, aperto tutti i giorni, è pensato come luogo di incontro dinamico e flessibile in grado di offrire, a circa 70 anziani, servizi finalizzati all'autonomia e alla socializzazione, consentendo ritmi di vita familiari

e favorendo la partecipazione attiva degli ospiti alla vita comunitaria. Il Centro Diurno polifunzionale potrà garantire due servizi principali: servizio di assistenza sanitaria di base e servizio socio-assistenziale – centro di ascolto, attività motorie, attività ricreative e culturali, attività occupazionali, cura e igiene della persona, servizio mensa –. Enel Cuore sostiene il progetto con un contributo finalizzato a realizzare i lavori di ristrutturazione e riqualificazione del piano terra (circa 380 mq) e di una parte del primo piano (60 mq) dell'immobile, sviluppato su tre livelli che ospiterà il Centro Diurno polifunzionale aperto alla comunità. Nello specifico, i lavori di ristrutturazione permetteranno di realizzare: locali per attività occupazionali e laboratoriali (118 mq), locali per i servizi alla persona e infermieristica (30 mq), palestra con vetrata sul cortile e sul giardino (28 mq), centro di ascolto (20 mq), giardino e cortile interno attrezzato per attività di socializzazione (185 mq).

Anziani e giovani per una qualità della vita migliore

Ente: Associazione di Volontariato "I Binari della Vita"
Dove: Fuscaldo (Cosenza)

Contributo:
40.000 Euro

I Binari della Vita è un'Associazione di volontariato nata nel 2012 a Fuscaldo, in Provincia di Cosenza, dalla volontà di un gruppo di persone di diverse fasce di età, con l'obiettivo di promuovere e realizzare opere di accoglienza e condivisione, a favore della collettività e, in particolare, delle persone ultrasessantenni.

L'Associazione ha da poco ricevuto in dotazione dal Comune di Fuscaldo un immobile in comodato d'uso gratuito che è stato opportunamente ristrutturato per permettere ai 70 soci di svolgere attività culturali e ricreative aperte a tutta la comunità. L'iniziativa di cui si è fatta promotrice l'Associazione

"I Binari della Vita" nasce dal desiderio di creare un filo conduttore tra la popolazione più anziana di Fuscaldo e quella più giovane e prevede la realizzazione di un laboratorio di digitalizzazione di documenti storici e di un laboratorio di manufatti di terracotta per far rivivere le arti e i mestieri di un tempo.

Gli anziani, quindi, metteranno a disposizione la propria esperienza e conoscenza del passato a favore dei più giovani, i quali a loro volta contribuiranno con il loro sapere tecnologico. Enel Cuore sostiene l'iniziativa con un contributo finalizzato alla realizzazione dei due laboratori.

Maestri d'Arte d'Artigianato

Ente: Associazione Nazionale Terza Età Attiva per la Solidarietà (Anteas Sicilia)
Dove: Palermo

Contributo:
15.000 Euro

L'Associazione Nazionale Terza Età Attiva per la Solidarietà (ANTEAS Sicilia) è un'Associazione di volontariato e di promozione sociale nata in Sicilia nel 2005 che opera a favore delle persone più fragili con azioni volte a contrastare l'isolamento, l'emarginazione e la solitudine dei cittadini più anziani e in difficoltà, favorendone l'inclusione sociale. ANTEAS gestisce su tutto il territorio regionale, grazie alla rete di ANTEAS Provinciali, 52 sportelli di segretariato sociale, uno strumento creato per informare i cittadini sui loro diritti di cittadinanza e indirizzarli ai servizi presenti nel territorio. Le principali aree di attività sono: salute, assistenza sociale e tempo libero. L'Associazione organizza, infatti, incontri di prevenzione e di educazione alimentare, attività di cura della persona e di aiuto domiciliare per le persone non autosufficienti,

attività culturali e ricreative, trasporto sociale, fornendo gratuitamente prestazioni infermieristiche di base. ANTEAS ha da poco dato il via a un'iniziativa di inclusione sociale che vede il coinvolgimento, da un lato, della popolazione over 60 e, dall'altro degli immigrati presenti sul territorio. Il progetto, denominato "Maestri d'Arte e d'Artigianato", prevede di dare la possibilità agli anziani del quartiere Montepellegrino di Palermo, esperti di attività sartoriali e di tappezzeria, di diventare tutor di immigrati giovani meno esperti al fine di far acquisire loro le competenze necessarie per un eventuale inserimento lavorativo. L'iniziativa coinvolge in totale 60 persone. Enel Cuore sostiene il progetto con un contributo finalizzato all'acquisto di strumenti e macchinari per l'avvio del laboratorio sartoriale.

L'assistenza sociale e la promozione di sani stili di vita della popolazione anziana

La salute dei bambini e il sollievo alle famiglie che vivono l'esperienza della malattia

Educazione Psicomotoria, Sport e Disabilità

Dal 28 marzo al 30 maggio 2013 Enel Cuore ha invitato le Associazioni a presentare proposte progettuali che riguardano la salute dei bambini

Dalla sua costituzione Enel Cuore ha sempre sostenuto le Associazioni impegnate quotidianamente nell'**accoglienza** e nell'**assistenza** dei bambini che vivono l'esperienza della malattia.

Ha quindi invitato le Associazioni a presentare proposte progettuali che mettano al centro i diritti dei bambini e rispondano ai bisogni delle famiglie.

Tutta un'altra musica

Ente: Allegro Moderato Cooperativa Sociale
Dove: Milano

Contributo:
23.500 Euro

La Cooperativa Sociale Allegro Moderato nasce a Milano nel 2011 dall'esperienza ventennale della Scuola di Musicoterapia "Esagramma" con l'intento di dimostrare che l'educazione musicale può attivare e sviluppare energie e competenze emotive, cognitive e relazionali capaci di valorizzare la qualità della vita delle persone con fragilità psichiche, mentali e fisiche. Allegro Moderato è gestita da insegnanti con una preparazione specifica e una lunga esperienza nella pedagogia e nella didattica musicale speciale, nella musicoterapia e nella riabilitazione. I percorsi di musicoterapia attivati da Allegro Moderato per persone con disabilità si esplicano attraverso corsi di vario grado e genere, ciascuno volto a potenziare la crescita personale e relazionale dell'allievo. L'Orchestra Sinfonica, fiore all'occhiello di Allegro Moderato, è composta da 50 musicisti con disagio psichico, mentale e fisico, oltre che da musicisti professionisti, e si esibisce, anche al di fuori dei

consueti spazi da concerto come ospedali, carceri, scuole, associazioni. L'Associazione ha avviato nel 2012 il progetto "Tutta un'altra musica" che prevede l'allestimento di un laboratorio musicale all'interno del reparto di Pediatria dell'Ospedale San Carlo di Milano per consentire ai bambini ospedalizzati di avvicinarsi alla musica, agli strumenti musicali e all'esecuzione di brani di musica d'insieme. I beneficiari dell'iniziativa saranno circa 3.000 bambini ospedalizzati, di età compresa tra i 5 e i 15 anni, e le persone disabili utenti di Allegro Moderato che, oltre a seguire il programma di musicoterapia, avranno parte attiva nel progetto. Enel Cuore ha sostenuto l'iniziativa erogando un contributo per acquistare un parco strumenti musicali da affidare in deposito presso il nuovo reparto di Pediatria, disponibile anche per le attività didattiche dei bambini ricoverati.

L'ospitalità è parte della cura

Ente: Associazione Genitori e Amici del Bambino Leucemico (AGAL)
Dove: Pavia

Contributo:
70.000 Euro

L'Associazione Genitori e Amici del Bambino Leucemico (AGAL) nasce a Pavia nel 1982 con l'obiettivo di aiutare le famiglie dei bambini affetti da malattie oncematologiche pediatriche. Ha sede presso la Clinica Pediatrica del Policlinico San Matteo di Pavia e opera in completa sinergia con la Clinica stessa, che è uno dei centri italiani all'avanguardia per questo tipo di patologie. Presso la U.O. di Oncematologia Pediatrica, infatti, si eseguono ogni anno circa un quarto dei trapianti allogenici di midollo osseo realizzati in Italia in età pediatrica, su pazienti provenienti da tutta Italia e da diverse parti del Mondo. L'Associazione, oltre ad assicurare un'adeguata assistenza psicologica ai pazienti e alle loro famiglie, mette a disposizione dei genitori dei bambini, in cura presso il reparto e il Day Hospital Oncematologico della Clinica Pediatrica del Policlinico San Matteo, alcune Case Alloggio a Pavia. Oggi l'Associazione dispone di 13 alloggi – completamente arredati e dotati di tutti i comfort – in grado di ospitare, gratuitamente, 16 famiglie che soffrono di particolare disagio economico.

Per incrementare il servizio di accoglienza offerto, AGAL sta raccogliendo fondi per realizzare un importante progetto di ristrutturazione di un immobile di proprietà comunale, "Casa Mirabello", ottenuto in comodato d'uso gratuito per 12 anni, da destinarsi all'ospitalità delle famiglie disagiate di minori affetti da patologie oncematologiche. Il progetto riguarda un edificio di circa 500 mq e uno spazio verde esterno. La ristrutturazione prevederà due piani: 10 camere per un totale di 23 posti letto, con adeguati impianti igienico-sanitari, una cucina comune attrezzata con dispensa, dove i genitori potranno preparare i pasti, una sala da pranzo, locali comuni per favorire la socializzazione e il sostegno reciproco, un locale destinato ai servizi di segreteria/amministrazione e una lavanderia/servizi. Il servizio, completamente gratuito, comprende l'ospitalità durante il periodo di cura e il trasporto dalla Casa Alloggio al Day Hospital, corredato da attività educative di intrattenimento per il tempo libero. Enel Cuore sostiene l'iniziativa erogando un contributo finalizzato a coprire parte dei costi per la realizzazione strutturale di "Casa Mirabello".

In ospedale si può continuare a giocare

Ente: Associazione Giocamico Onlus
Dove: Parma

Contributo:
20.000 Euro

L'Associazione Giocamico Onlus nasce a Parma nel 2010 e ha come finalità principale quella di offrire, attraverso l'impiego di volontari, attività ludiche e relazionali per bambini e ragazzi ricoverati o in regime di day hospital all'interno dei reparti pediatrici dell'Ospedale dei Bambini "Pietro Barilla" di Parma. Con l'inaugurazione del nuovo Ospedale dei Bambini di Parma, avvenuta a gennaio 2013, l'Associazione ha dato vita al progetto "Giocamico" che vede coinvolte la Divisione Pediatrica, il reparto di Chirurgia infantile, la Clinica Pediatrica e l'Astanteria Pediatrica (38 stanze

con 80 posti letto) con l'impiego di 6 educatori e circa 150 volontari che, assicurando presenza quotidiana, mettono a disposizione dei giovani pazienti molteplici proposte: animazione, attività espressive, letture e realizzazione di brevi spettacoli di burattini e pupazzi. Enel Cuore ha sostenuto l'allestimento di una nuova sala gioco (70 mq) completa di arredamento, materiale ludico-ricreativo e strumenti informatici (pc, ipad, play station) per incrementare l'offerta delle attività ludico-ricreative a favore degli 80 bambini ricoverati o in regime di day hospital.

La Casa dei Cuori a Bologna

Ente: Piccoli Grandi Cuori Onlus
Dove: Bologna

Contributo:
50.000 Euro

L'Associazione "Piccoli Grandi Cuori Onlus" nasce a Bologna nel 1997, per volontà di genitori e volontari uniti dal comune obiettivo di aiutare i bambini portatori di cardiopatie congenite ricoverati nel reparto di Cardiologia e Cardiochirurgia Pediatrica e dell'Età Evolutiva del Policlinico Universitario S. Orsola-Malpighi a Bologna, garantendone una buona qualità della vita. Oggi, a seguito della eccellente competenza sviluppata dal personale medico, infermieristico e sanitario dei due reparti del Policlinico, l'Associazione si occupa del paziente con cardiopatia congenita nell'arco della sua intera vita: da neonato a bambino, da adolescente ad adulto.

L'esperienza dell'Associazione "Piccoli Grandi Cuori Onlus", ha evidenziato, fin dalla sua nascita, la difficoltà a reperire, nella città di Bologna, luoghi dignitosi e non troppo costosi da mettere a disposizione delle numerose famiglie che arrivano in città per accompagnare i bambini affetti da cardiopatie congenite. Presso il reparto di Cardiologia e Cardiochirurgia Pediatrica e dell'Età Evolutiva – qualificato dalla Regione Emilia Romagna come centro

esperto per la diagnosi e la cura delle cardiopatie congenite e/o gravi – vengono eseguiti circa 450 interventi all'anno e oltre 2.000 procedure di emodinamica.

Le famiglie che accedono al reparto, provengono prevalentemente dal territorio regionale come bacino di utenza privilegiato, ma anche da altre Regioni. Al fine di offrire una risposta più idonea alla sempre crescente domanda di alloggio, "Piccoli Grandi Cuori Onlus" ha ottenuto, in comodato d'uso, una palazzina, sita a pochi chilometri di distanza dall'Ospedale, da adibire a casa di accoglienza.

La struttura, denominata "Casa dei Cuori", si sviluppa su 2 piani per complessivi 350 mq e prevede di ospitare:

- 5 mini alloggi, comprendenti camera con 3 posti letto, bagno e angolo cottura e spazi per funzioni comuni – living room e lavanderia/stireria –;
- uno sportello sociale e una ludoteca attrezzata per i bambini.

Enel Cuore sostiene l'acquisto dell'arredamento per attivare il servizio di residenzialità della "Casa dei Cuori".

Musica in corsia

Ente: Cooperativa Athenaeum Musicale
Dove: Firenze

Contributo:
5.000 Euro

La Cooperativa Athenaeum Musicale è nata a Firenze nel 2003 e si occupa sia della formazione dei "musicisti in corsia", operatori musicali attivi negli ospedali pediatrici e nelle residenze per anziani, sia della gestione dei progetti di intervento musicale in strutture pubbliche e private. La Cooperativa gestisce un importante progetto all'interno dell'Ospedale Pediatrico Meyer di Firenze, che prevede la presenza di 6 musicisti per 7 ore al giorno in tutti i reparti e servizi della struttura (per un totale di 2.240 ore annuali). A partire dal 2005 Athenaeum

Musicale ha esteso il suo campo di intervento nelle strutture di accoglienza per anziani, ampliando, inoltre, la sua attività a strutture pediatriche e geriatriche della Regione Toscana.

La Cooperativa prevede l'allestimento di un laboratorio musicale presso il reparto di Pediatria dell'Ospedale S. Giuseppe di Empoli, in Provincia di Firenze, che accoglie annualmente circa 1.000 bambini.

Enel Cuore sostiene l'acquisto di strumenti musicali e di materiale didattico per il laboratorio musicale.

Laboratorio creativo per i bambini ricoverati

Ente: L'Associazione di Volontariato Tribunale per i Diritti del Malato
Dove: Avezzano (L'Aquila)

Contributo:
10.000 Euro

Il Tribunale per i Diritti del Malato è un'iniziativa, nata nel 1980, come Movimento Federativo Democratico, per tutelare i diritti dei cittadini nell'ambito dei servizi sanitari e assistenziali e contribuire a una più umana e razionale organizzazione del servizio sanitario. Il Tribunale per i Diritti del Malato è composto da cittadini attivi che si impegnano, a titolo volontario, a garantire l'uguaglianza dei diritti di tutti i cittadini nel settore della Sanità.

Dal 2007 l'Associazione di Volontariato Tribunale per i Diritti del Malato della sezione di Avezzano è presente con un proprio sportello presso l'Ospedale Civile "SS. Filippo e Nicola" di Avezzano, e opera a favore dei cittadini grazie a 30 volontari che quotidianamente offrono gratuitamente servizi di consulenza legale e di

supporto amministrativo, sia al malato sia ai familiari. Il reparto di Pediatria dell'Ospedale di Avezzano, che accoglie annualmente circa 900 bambini, ha messo a disposizione dell'Associazione 2 spazi, complessivamente pari a circa 70 mq. L'Associazione ha allestito un laboratorio didattico-ricreativo, finora inesistente, presso il quale i bambini ricoverati possano giocare. L'iniziativa si inserisce all'interno di un programma più ampio di clown terapia in corsia con il coinvolgimento della Croce Rossa, che metterà a disposizione dell'Associazione i docenti per la formazione di clown a supporto dei medici. Enel Cuore sostiene l'acquisto di giochi, strumenti musicali e arredamento per il laboratorio didattico-ricreativo.

Clown in corsia

Ente: Cooperativa Sociale Naukleros
Dove: Brindisi

Contributo:
35.000 Euro

La Cooperativa Sociale Naukleros, con sede legale a Brindisi, dal 2007 ha in attivo presso il Polo Ospedaliero "Antonio Perrino" di Brindisi, riconosciuto centro di eccellenza per la clown terapia italiana, il progetto "Clown in corsia", vincitore nel 2008 del Premio Nazionale "Sardella" quale miglior servizio di umanizzazione delle cure ospedaliere di tutta Italia. Queste attività vengono svolte quotidianamente, per 8 ore al giorno, non solo nel reparto di Pediatria dell'Ospedale Antonio Perrino, ma in tutte le Unità Ospedaliere che ne fanno richiesta, e prevedono la presenza e l'assistenza dei clown in medicheria, sala operatoria, nel reparto Grandi ustionati, a stretto contatto con l'equipe medica di competenza. Dal 2012, in collaborazione con l'Istituto Scientifico Biomedico Euro Mediterraneo (ISBEM) di Mesagne, con il patrocinio della ASL BR, dell'Ordine dei medici

chirurghi e odontoiatri della Provincia di Brindisi, del Comune e della Provincia di Brindisi e di CSV "Poiesis", la Naukleros ha altresì attivato la prima Scuola internazionale di clown terapia esistente in Italia, che prevede corsi di formazione della durata di sei 6 mesi, presieduta dal Direttore del Reparto di Pediatria dell'Ospedale "A. Perrino" di Brindisi. Nel corso degli anni la Cooperativa Sociale Naukleros ha realizzato interventi di restyling di parte del reparto di Pediatria – in grado di accogliere 20 piccoli pazienti – e della ludoteca dell'ospedale, finalizzati a rendere l'ambiente a misura di bambino. Il contributo di Enel Cuore è destinato all'acquisto di attrezzature e materiale necessario per le attività ludiche e di musicoterapia all'interno del Reparto di Pediatria dell'Ospedale "A. Perrino" di Brindisi.

La Casa di Cilla a Palermo

Ente: Associazione Cilla
Dove: Palermo

Contributo:
50.000 Euro

L'Associazione Cilla è una Organizzazione di Volontariato, nata nel 1981 con sede legale a Padova che opera su tutto il territorio nazionale realizzando sia case di accoglienza riservate ai malati e ai loro accompagnatori, sia uffici di prima accoglienza all'interno delle più importanti Aziende Ospedaliere.

L'Associazione opera attualmente in 24 case di accoglienza su tutto il territorio nazionale gestendo ogni anno oltre 10.000 persone.

Al fine di implementare il servizio di accoglienza e rispondere alle numerose richieste provenienti dalla regione Sicilia, l'Associazione Cilla si è fatta promotrice di un nuovo progetto che prevede la realizzazione di una Casa di Accoglienza a Palermo per i malati e per i loro familiari o accompagnatori, provenienti da fuori città. L'immobile, confiscato alle mafie, è stato assegnato a

titolo gratuito all'Associazione Cilla da ARNAS Civico Di Cristina Benfratelli, tramite bando di selezione, ed è ubicato di fronte ai tre poli ospedalieri più importanti della città. Si tratta di un'Azienda ospedaliera di Rilievo Nazionale e di Alta Specializzazione (ARNAS), centro di riferimento regionale per la fibrosi cistica, oncematologia pediatrica, unico centro dell'Italia meridionale e insulare per i trapianti di fegato pediatrici. L'immobile (150 mq coperti + 100 mq di terrazzo) che necessita di alcuni interventi di ristrutturazione e adeguamento, potrà ospitare circa 8/10 persone in camere con servizi privati. Sono, inoltre, previsti ampi spazi comuni a disposizione degli ospiti: cucina, locale lavanderia, soggiorno e area ludica.

Enel Cuore sostiene i costi per eseguire gli interventi di adeguamento della struttura e l'acquisto degli arredi.

L'assistenza sociale e la promozione di sani stili di vita della popolazione anziana

La salute dei bambini e il sollievo alle famiglie che vivono l'esperienza della malattia

Educazione Psicomotoria, Sport e Disabilità

Dal 16 ottobre al 16 novembre 2013 Enel Cuore ha invitato le Organizzazioni non profit a presentare una proposta progettuale volta a favorire l'attività sportiva fra le persone con e senza disabilità

Obiettivo dell'iniziativa è stato quello di promuovere attraverso la pratica sportiva e l'educazione psicomotoria le opportunità di integrazione sociale, valorizzando le differenze e aumentando le potenzialità

e le capacità di ciascun individuo. La selezione e la valutazione dei progetti pervenuti è stata effettuata da Enel Cuore in collaborazione con il Comitato Italiano Paralimpico (CIP).

VIII Giornata Nazionale dello Sport Paralimpico

Ente: Fondazione Italiana Paralimpica
Dove: Milano, Modena, Città di Castello, Palermo, Cagliari

Contributo:
100.000 Euro

La Fondazione Italiana Paralimpica, in collaborazione con il Comitato Italiano Paralimpico, ha dato vita all'ottava edizione della Giornata Nazionale dello Sport Paralimpico, kermesse sportiva nazionale che vede, nelle piazze delle maggiori città Italiane, il coinvolgimento di migliaia di bambini e adolescenti al fine di promuovere la pratica sportiva tra le persone disabili e sensibilizzare l'opinione pubblica sulle tematiche della disabilità. La "Giornata Nazionale dello Sport Paralimpico", sostenuta da Enel Cuore fin dalla sua prima edizione, è

una iniziativa di successo in termini di concrete prassi di valorizzazione e integrazione nello sport di atleti diversamente abili. L'edizione del 2013 ha visto il coinvolgimento di cinque città, simbolo del territorio italiano, rispettivamente nelle regioni Lombardia, Emilia Romagna, Umbria, Sicilia e Sardegna, con la partecipazione di migliaia di studenti, delle Istituzioni, e degli Enti locali interessati. Enel Cuore sostiene l'ottava edizione della Giornata Nazionale dello Sport Paralimpico.

Lo sport per l'autonomia

Ente: Associazione Spina Bifida Italia Onlus (ASBI)
Dove: nazionale

Contributo:
20.000 Euro

L'Associazione Spina Bifida Italia Onlus (ASBI) promuove ogni strumento utile per una maggiore conoscenza e cura della spina bifida e per l'affermazione dei diritti e della dignità delle persone affette e dei loro familiari in Italia.

ASBI si è fatta promotrice del progetto Fun & Sport, nato dalla collaborazione con la Freerider Sport Event, che si pone l'obiettivo di aumentare la partecipazione dei minori alla pratica sportiva. Il progetto prevede la nascita di Sport Camp per bambini, e loro familiari, divisi tra momenti di gioco, sport e attività per l'avviamento all'autonomia.

I primi due Sport Camp si terranno in inverno nelle località di Sestola e Roccaraso. In occasione dei due camp i bambini con spina bifida avranno l'opportunità di poter provare a vivere la montagna attraverso

l'avviamento allo sci con attrezzature adatte e personale specializzato. Il Summer Camp, invece, si terrà presso il Centro NaturAbile di Varallo Pombia (NO), località immersa nel verde, vicino al Lago Maggiore e al fiume Ticino. La struttura è attrezzata per accogliere persone con disabilità in ogni suo ambiente: dalle camere alla piscina, dal palazzetto dello sport agli spazi esterni. Durante questa tappa i familiari non sono ammessi, e ogni bambino, accompagnato da tutor e da personale qualificato, avrà l'occasione di vivere questa esperienza in piena autonomia.

Il contributo di Enel Cuore è finalizzato all'acquisto di handbike, carrozzine da tennis e monosci, attrezzi fondamentali per poter permettere a bambini e ragazzi con spina bifida di partecipare in sicurezza alle attività sportive.

Lo sport è per tutti

Ente: Freewhite ski team
Dove: nazionale

Contributo:
8.250 Euro

Freewhite ski team è un'Associazione sportiva dilettantistica nata per ragazzi dai 3 ai 18 anni che intendono conoscere e approfondire la tecnica degli sport invernali.

L'Associazione nasce a Sestriere nel 2009 e offre corsi di avviamento (prima esperienza) allo sci alpino e snowboard, per tutte le persone con disabilità fisica, in piedi o seduti (paraplegici, tetraplegici, amputati arti superiori o inferiori, emiplegici, traumi cranici). Grazie alla collaborazione con Fiat Autonomy, la Freewhite ski team organizza 15 corsi annuali di avviamento in inverno e 4 settimane di attività multisport proposte a titolo gratuito, compreso il soggiorno.

Tutti i progetti e le attività promosse dalla Freewhite ski team rientrano nel contesto post-paralimpico dei Giochi di Torino del 2006, nel territorio di Sestriere, luogo particolarmente accessibile e attento alla promozione dello sport disabili e dotato di una struttura di proprietà comunale, riconosciuta dal Comitato Italiano Paralimpico, interamente accessibile e fruibile da persone con disabilità.

La Freewhite ski team invita ogni anno a Sestriere circa 700 persone con disabilità.

Il contributo di Enel Cuore è finalizzato ad acquistare attrezzature sportive adatte per la pratica dello sci alpino e dello sci nordico per persone con disabilità.

Trasformare un sogno in realtà

Ente: Associazione Sportiva Handicappati Dilettantistica - (A.S.H.D Novara Onlus)
Dove: Novara

Contributo:
2.460 Euro

A.S.H.D. si costituisce nel 1980 con lo scopo di promuovere l'attività sportiva nel mondo dei disabili. Attualmente la Società ha in carico 170 portatori di più svariati tipi di handicap, e di tutte le età, coadiuvati nelle loro attività da circa 130 collaboratori tra volontari, accompagnatori, tecnici e terapeuti. L'Associazione offre ai suoi utenti un'ampia scelta tra 8 discipline sportive agonistiche e promozionali (non agonistiche) quali: atletica leggera, nuoto, equitazione,

tennis, sci alpino, tiro con l'arco, tiro a segno, calcio a 5; 3 fisico motorie quali: ginnastica, acquaticità, psicomotricità; 6 ricreative culturali quali: sostegno scolastico, informatica, bricolage, ricamo, attività artistica, fotografia.

Il contributo di Enel Cuore è finalizzato all'acquisto dell'attrezzatura sportiva per svolgere l'attività del calcio a 5 per 15 ragazzi con disabilità intellettiva relazionale.

La scherma per tutti

Ente: Società Sportiva Dilettantistica C.R.E.A. "Crescere Educare Agire"
Dove: Milano

Contributo:
20.000 Euro

L'Associazione Sportiva Dilettantistica C.R.E.A. "Crescere Educare Agire" nasce a Milano nel 2008 da un gruppo di esperti in scienze motorie e scienze della formazione, con l'intento di proporre lo sport come strumento educativo per bambini e ragazzi. Dal 31 ottobre 2012, C.R.E.A. è stata trasformata in Società Sportiva Dilettantistica.

L'impegno di C.R.E.A. è finalizzato alla ricerca di modalità innovative con le quali far vivere lo sport come un'esperienza ludica, in grado di suscitare il coinvolgimento e la partecipazione attiva dei giovani e delle loro famiglie.

In particolare, nel 2012, nasce il progetto dell'Accademia di Scherma per promuovere la disciplina della scherma per bambini normodotati e

bambini con disabilità, con il coinvolgimento di 30 bambini che svolgono attività di scherma, negli spazi messi a disposizione dall'Associazione Altha, che gestisce un Centro Diurno per persone con disabilità, e con cui C.R.E.A. collabora da diversi anni.

Per offrire la possibilità a più bambini con disabilità di conoscere e avvicinarsi alla pratica della scherma, C.R.E.A. si è fatta promotrice di un nuovo progetto denominato "Scherma for All" che prevede lezioni di scherma itineranti, l'organizzazione di lezioni di scherma presso diverse Associazioni sportive e presso Centri Diurni per bambini con disabilità. Il contributo di Enel Cuore è finalizzato all'acquisto di attrezzature tecniche ed elettriche e di accessori per garantire la pratica sportiva a circa 1.000 bambini con disabilità in un anno.

Per una nuova squadra di basket

Ente: ASD Handicap Sport Varese
Dove: Varese

Contributo:
15.000 Euro

L'Associazione Handicap Sport Varese è attiva sul territorio dagli inizi degli anni '80 con attività sportive (sci, handbike e nuoto) a favore di persone con disabilità. In particolare l'Associazione Handicap Sport Varese, nel corso degli anni, si è specializzata nella

pallacanestro e partecipa al Campionato Italiano di pallacanestro in carrozzina di serie B. A oggi sono circa 20 i ragazzi con disabilità motoria che attualmente svolgono attività presso l'Associazione.

Il contributo di Enel Cuore è finalizzato ad acquistare

nuove carrozzine per il basket in carrozzina al fine di poter avviare alla pratica sportiva ragazzi e ragazze giovani, con l'obiettivo di formare, nel 2014, una

seconda squadra oltre a quella già esistente che partecipa all'attuale Campionato Italiano serie A2.

Obiettivo comune: lo sport

Ente: Associazione Polisportiva per Disabili POLHA
Dove: Varese

Contributo:
10.000 Euro

POLHA è un'associazione costituita nel 1982 per volontà di alcuni ragazzi disabili che desideravano fare sport come tutti i loro coetanei.

POLHA è nata per promuovere, sviluppare e coordinare iniziative sportive, ricreative, culturali e socio-sanitarie rivolte ai portatori di handicap, al fine di contribuire alla loro formazione psico-fisica, sociale e culturale, quale alternativa alle forme riabilitative vere e proprie. Negli anni l'impegno di POLHA si è notevolmente ampliato, non limitandosi alla semplice promozione e organizzazione di attività sportive per disabili, ma si è tradotto nella presenza attiva e costante ai Tavoli di lavoro, ai Convegni, ai Forum, nelle scuole e nelle varie iniziative proposte dagli Enti pubblici o da altre Associazioni del territorio.

Aperta al dialogo e al lavoro in rete, POLHA è costantemente impegnata nell'educazione, nell'informazione e nel sociale, e oggi segue circa 80 persone con disabilità, coinvolte in diverse attività sportive (pallavolo, nuoto, tennis da tavolo, hockey ecc).

Il contributo di Enel Cuore è finalizzato a migliorare i servizi offerti dal Centro di Avviamento allo Sport Paralimpico e, nello specifico, permetterà di realizzare il completamento dei lavori di ristrutturazione dei vani concessi in comodato d'uso gratuito dal Comune di Varese per le iniziative sportive, ludiche e psicomotorie proposte dall'Associazione, e per l'acquisto di materiale didattico e attrezzature sportive adatte alle persone con disabilità.

Calcio per non vedenti

Ente: Gruppo Sportivo Dilettantistico Non Vedenti
Dove: Milano

Contributo:
4.000 Euro

Il Gruppo Sportivo Dilettantistico Non Vedenti di Milano si occupa, da oltre 30 anni, di diffondere e promuovere le varie discipline praticabili dalle persone con disabilità visiva attraverso l'organizzazione di corsi specifici, di manifestazioni e di gare.

Fondato nel 1980, il Gruppo sin dall'inizio ha organizzato corsi, manifestazioni e tornei di diverse discipline. Ne è un esempio il Torneo internazionale di torball "Città di Milano" che si svolge, a partire dal 1980, il secondo sabato di maggio.

Dal 1990 il Gruppo Sportivo Dilettantistico Non Vedenti si è affiliato all'allora Federazione Italiana Sport Disabili (FISD), attualmente Comitato Italiano Paralimpico (CIP), e negli ultimi anni ha intensificato la loro attività.

Il Gruppo Sportivo Dilettantistico Non Vedenti collabora con l'Istituto dei Ciechi di Milano, che mette a disposizione i suoi spazi per le attività sportive offerte dal Gruppo. Il Gruppo segue circa 120 persone offrendo loro la possibilità di svolgere una serie di attività sportive quali: baseball, show down (tennis da tavolo), tiro con l'arco, nuoto, torball, danza terapia, pilates e danza del ventre.

Il contributo di Enel Cuore è finalizzato all'acquisto di materiale e attrezzature specifiche per offrire agli utenti una nuova opportunità: il gioco del calcio B1 per non vedenti. Questo sport, a differenza del torball che si pratica in palestra, si svolge all'esterno e prevede 5 giocatori: un portiere vedente e 4 giocatori non vedenti.

La scherma per tutti

Ente: Accademia Schermistica "Fiore dei Liberi"
Dove: Cividale del Friuli

Contributo:
3.500 Euro

L'Accademia Schermistica "Fiore dei Liberi" è stata costituita a Cividale del Friuli nel 1971 con l'obiettivo di promuovere e diffondere la disciplina sportiva della scherma.

L'Accademia è riferimento territoriale di primaria importanza per la conoscenza e la pratica di questa disciplina. Nelle scuole primarie dei Comuni del civaldese si tiene ogni anno attività motoria propedeutica alla scherma, a titolo gratuito, con personale tecnico dell'Accademia.

L'Accademia ha dato vita a numerosi Tornei Internazionali con la partecipazione di atleti che successivamente hanno calcato le pedane mondiali e olimpiche. Il contributo di Enel Cuore, al fine di rispondere alle richieste delle Associazioni del territorio che si occupano di persone con disabilità e delle famiglie che chiedono di inserire i propri ragazzi nelle attività sportive promosse dall'Accademia, è finalizzato all'acquisto del materiale specifico per scherma in carrozzina: una pedana, 2 sedie, cinghie e giubbetti elettrici.

Integrazione sociale delle persone con disabilità

Ente: Unione italiana Lotta alla Distrofia Muscolare (UILDM)
Dove: Treviso

Contributo:
10.000 Euro

Da cinquant'anni UILDM è l'Associazione nazionale di riferimento per le persone affette da distrofie e altre malattie neuromuscolari. Fondata nell'agosto del 1961, si prefigge di promuovere con tutti i mezzi la ricerca scientifica e l'informazione sanitaria sulle distrofie muscolari progressive e sulle altre patologie neuromuscolari, favorendo l'integrazione sociale delle persone con disabilità.

L'Associazione è presente su tutto il territorio nazionale con 76 sezioni provinciali che svolgono un lavoro sociale e di assistenza medico-riabilitativa ad ampio raggio, gestendo in alcuni casi centri ambulatoriali

di riabilitazione, prevenzione e ricerca, in stretta collaborazione con le strutture universitarie e socio-sanitarie di base.

Il nuovo progetto della sezione di Treviso è di creare una squadra di wheelchair hockey, "I Treviso Bulls", un team composto da 10 ragazzi con diverse disabilità motorie, che ha già preso parte al Campionato di serie A2, in collaborazione con la squadra dei "Black Lions" di Venezia.

Il contributo di Enel Cuore è finalizzato all'acquisto di una carrozzina elettrica per incrementare il numero dei mezzi a disposizione degli atleti.

Una nuova palestra per l'integrazione

Ente: ASD "All Stars Arezzo"
Dove: Arezzo

Contributo:
10.000 Euro

L'Associazione "All Stars Arezzo" nasce nel 2002 ad Arezzo con l'obiettivo di favorire l'integrazione e l'inclusione sociale di persone con disabilità e, in particolare, promuovere attività sportive – quali calcio, equitazione, nuoto, pallavolo, bocce, danza, attività

psicomotorie – per persone con disabilità intellettiva. Le attività si praticano sia in istituti specializzati, sia in contesti comunitari, al fine di favorire percorsi di normalizzazione avanzati per persone che altrimenti rischierebbero di frequentare solo ed esclusivamente

contesti 'speciali'. Nel corso degli anni, oltre alle attività di routine, l'Associazione ha organizzato vari eventi (XXIII Giochi Nazionali Special Olympics di Equitazione 2006). "All Stars Arezzo" opera attraverso mediatori sportivi che favoriscono il graduale inserimento dei piccoli atleti con disabilità. L'Associazione, all'interno del Centro Sporthabile, sta allestendo una palestra con caratteristiche tecnologiche e ambientali che

favoriranno la partecipazione ad attività motorie anche a utenti con disabilità gravissima. Il contributo di Enel Cuore è finalizzato all'acquisto di strumenti per consentire il pieno inserimento di bambini disabili all'interno di uno spazio dove anche i normodotati prenderanno parte ad attività motorie integrate. I bambini che beneficeranno di questi spazi attrezzati sono circa 100, di cui la metà con disabilità.

Abilità diverse e progetti d'integrazione

Ente: Associazione Sportiva "Le Bollicine"
Dove: Siena

Contributo:
5.000 Euro

L'Associazione Sportiva "Le Bollicine" nasce nel 1990 a Siena per promuovere attività sportive per soggetti disabili residenti nel territorio senese, e offrire occasioni di socializzazione e relazione volte a favorire opportunità di integrazione. In questi anni ha attivato diversi corsi in varie discipline e attualmente si realizzano attività di atletica leggera, judo, vela, sci ed equitazione. Il Comune di Siena e la ASL 7 Zona Senese hanno stipulato con l'Associazione una convenzione per la frequenza alle attività equestri e al corso di atletica leggera di persone con disabilità. L'Associazione è composta da circa 100 soci, in gran parte familiari degli atleti, ma anche da volontari che

collaborano attivamente alla vita associativa, oltre che da persone che condividono lo spirito di questa realtà. Inoltre, "Le Bollicine" è affiliata alla Federazione Italiana Sport Disabili, aderisce al Movimento Internazionale Special Olympics, partecipa con i propri atleti alle manifestazioni sportive, organizzate sia a livello Nazionale sia Mondiale e, dal 2000, è stata accreditata dall'Associazione Nazionale Riabilitazione Equestre (ANIRE) come Centro di Riabilitazione per la Terapia con il Cavallo. Il contributo di Enel Cuore è finalizzato all'acquisto di attrezzature specifiche per la pratica della disciplina equestre per le persone con disabilità.

Il torball per l'autonomia

Ente: Polisportiva U.I.C. Nuova Latina
Dove: Latina

Contributo:
15.246 Euro

La Polisportiva U.I.C. Nuova Latina, è un'Associazione sportiva dilettantistica che dal 2006 organizza campionati nazionali di torball (palla sonora) maschile e femminile per persone non vedenti. Il torball è la disciplina sportiva in assoluto più diffusa tra i ciechi in Italia e in Europa, e si gioca su un campo - lungo 16 metri e largo 7 -, con un pallone da 500 grammi, che viene lanciato sotto 3 cordicelle tese dotate di campanellini. Nel gioco si fronteggiano 2 squadre da 3 giocatori ciascuna: lo scopo è fare goal nella porta che si trova alle spalle di ogni squadra. L'esercizio sportivo, oltre a mantenere in forma, favorisce la socializzazione e, in modo particolare,

l'orientamento, in quanto rende la persona non vedente autonoma e in grado di muoversi all'interno di ambienti aperti o chiusi. Tutto questo è di fondamentale importanza per il disabile visivo, poiché lo stimola, lo rende più sicuro e in grado di svolgere quotidianamente la maggior parte delle attività. La Polisportiva organizza manifestazioni e dimostrazioni sportive presso scuole e altre Associazioni sportive. Il contributo di Enel Cuore è finalizzato all'acquisto di un pavimento mobile in pvc, che funga da terreno di gioco nell'ambito della pratica sportiva, per permettere una maggiore facilità e velocità nell'allestimento del campo in occasione di gare ufficiali.

Non solo sport

Ente: A.S.D. Kodokan Gordiani
Dove: Roma

Contributo:
5.000 Euro

A.S.D. Kodokan Gordiani nasce a Roma nel 2010 per avviare all'educazione motoria-sportiva le persone con disabilità, in particolar modo le disabilità di tipo intellettuale-relazionali.

A.S.D. Kodokan Gordiani promuove il benessere dei disabili, sviluppando iniziative e campagne di comunicazione condivise per incoraggiare il maggior numero possibile di persone con disabilità a intraprendere un'attività sportiva o fisica favorendone, allo stesso tempo, una maggiore accettazione e integrazione sociale. In particolare la disciplina sportiva promossa è quella del judo, insieme con l'organizzazione di manifestazioni locali in varie regioni d'Italia per favorire la partecipazione di ragazzi disabili ai Campionati Italiani di Judo FISDIR (Federazione Italiana

Sport Disabilità Intellettiva Relazionale). Il judo fa acquisire, mantenere o migliorare le abilità delle persone con disabilità non solo motorie ma anche affettivo-relazionali, e consente loro di ottenere un miglior livello di integrazione e di realizzazione personale anche negli altri contesti sociali in cui si trovano a interagire. A.S.D. Kodokan Gordiani svolge le attività presso la palestra di un istituto scientifico di Roma, spazi dati in concessione tramite bando provinciale dove promuove corsi di attività motoria, ginnastica e judo integrati con i ragazzi normodotati e con disabilità. Il contributo di Enel Cuore è finalizzato all'acquisto di materiale sportivo e attrezzature per lo svolgimento delle attività (tatami, materassini ecc).

Carrozze elettroniche per un nuovo campionato

Ente: A.S.D. di Volontariato Vitesport
Dove: Viterbo

Contributo:
18.000 Euro

Dal 1976 A.S.D. di Volontariato Vitesport con sede legale a Viterbo promuove attività sportiva per disabili fisici, sensoriali, mentali e relazionali. A oggi gli sport praticati sono l'handbike, l'hockey in carrozzina elettronica, lo sci, il nuoto, e le bocce. Vitesport conta circa 60 atleti tesserati ed è in grado di offrire la concreta possibilità di praticare sport a livello amatoriale, dilettantistico e agonistico ad atleti di tutte le età. Vitesport, in particolare, vanta una squadra di hockey

su carrozzina elettronica iscritta alla Federazione Italiana Wheelchair Hockey. In questi ultimi sei anni l'Associazione ha registrato una notevole crescita del numero di atleti che praticano hockey su carrozzina, che attualmente sono 14. Nel 2011 ha vinto il campionato di serie A2 entrando nella serie maggiore A1. Il contributo di Enel Cuore è finalizzato ad acquistare nuove carrozzine elettroniche per dare la possibilità ad altri atleti di praticare lo sport.

Lo sport è terapia

Ente: A.S.D. Progetto Filippide Sardegna
Dove: Porto Torres

Contributo:
10.215 Euro

Progetto Filippide Sardegna è un'Associazione Sportiva Dilettantistica, affiliata alla Federazione Italiana Sportiva Disabilità Intellettiva Relazionale (FISDIR) che svolge attività di allenamento e preparazione a competizioni sportive, con soggetti affetti da autismo e disabilità varie. L'Associazione promuove la pratica dell'atletica leggera, con particolare attenzione alla corsa di lunga distanza, partecipando a competizioni di 6/42 km. Dal 2006 anche in Sardegna sono iniziate le attività sportive legate al Progetto Filippide Nazionale, nato venti anni fa a Roma, il quale conta ormai decine di sezioni, indipendenti le une dalle altre, affiliate in tutta Italia, che hanno sperimentato e convalidato il metodo di lavoro efficace e funzionale all'educazione fisica, al trattamento comportamentale e all'integrazione. Progetto Filippide Sardegna conta a oggi 16 atleti disabili, 16 operatori specializzati (che affiancano a rotazione gli atleti nell'allenamento, garantendo il rapporto uno a uno, 6 preparatori atletici della Federazione Italiana Dilettantistica Atletica Leggera (FIDAL), 2 segretarie, un operatore socio sanitario e un assistente sociale. Negli ultimi anni l'Associazione

è divenuta una realtà fondamentale per la comunità di Porto Torres e dei comuni limitrofi: tale situazione ha fatto emergere la necessità di migliorare sempre più il servizio offerto, sia da un punto di vista sociale, sia sportivo. La sede dell'Associazione, concessa dal Comune di Porto Torres, ha al suo interno 2 piccole palestre, in cui sono presenti diverse attrezzature sportive (ciclette, tapis roulant ecc). Da più di un anno il Progetto Filippide si è rivolto anche a piccoli atleti disabili di età compresa tra i 6 e i 10 anni: di conseguenza l'equipe che coordina le attività ritiene necessario l'utilizzo di strumenti sportivi idonei per la preparazione atletica dei bambini. Il contributo di Enel Cuore è finalizzato all'acquisto di materiale atletico che possa essere utile sia per gli atleti disabili, che devono affinare le loro capacità, sia per i bambini. Le attrezzature, necessarie per affinare e acquisire le tecniche di base sono finalizzati a una corretta acquisizione delle tecniche di coordinamento e di affinamento delle capacità sportive, in modo tale da rendere il servizio offerto più coerente allo sviluppo globale dell'atleta disabile.

Vela per tutti

Ente: Peepul Onlus – Dalla parte dei disabili
Dove: Napoli

Contributo:
18.000 Euro

L'Associazione Sportiva Dilettantistica Peepul Onlus nasce a Napoli nel 2010 per dare la possibilità alle fasce svantaggiate di praticare attività sportive con una vocazione tecnico-operativa legata alla propria specificità di Scuola vela per tutti. ASD Peepul funge da tramite con la Federazione Italiana Vela (FIV) per il tesseramento dei destinatari delle attività. Nata come costola operativa dell'Associazione Peepul Onlus per la gestione delle attività di vela per tutti (sia velaterapia sia avviamento allo sport agonistico), l'ASD Peepul ha maturato nel corso del tempo un proprio know how nella gestione di tali attività, ponendosi sul territorio regionale come la prima, in termini di mission e numero iscritti, scuola di vela per tutti in Campania.

L'Associazione ha svolto oltre 100 corsi di vela per persone con disabilità nel 2011, e 100 nel 2012, presso le sedi in comodato d'uso gratuito dell'Accademia Aeronautica a Nisida e della Marina Militare al Molo Siglio. I benefici psico-fisici di riabilitazione della velaterapia su persone con disabilità e i risultati concreti di integrazione e socializzazione si ottengono facendo sì che i destinatari si sentano protagonisti e non trasportati. Il contributo di Enel Cuore è finalizzato all'acquisto di attrezzature specifiche per permettere l'accesso al mare di una pedana elevatrice e gruette per il sollevamento delle persone con disabilità e di una pedana galleggiante.

Lo sci per tutti

Ente: A.S.D. Sci Club Orsello
Dove: Campo Felice (L'Aquila)

Contributo:
18.000 Euro

L'Associazione Sportiva Dilettantistica senza scopo di lucro Sci Club Orsello nasce a Roma nel 2009 con l'obiettivo promuovere l'attività di sci e di snowboard tra le persone con disabilità. L'obiettivo principale di Sci Club Orsello è creare un settore agonistico di primo livello e favorire momenti di aggregazione e ludici attraverso attività sportive invernali ed estive. Le attività sportive si svolgono presso la Stazione di sport invernali di Campo Felice, nella Provincia di L'Aquila, e a tal fine lo Sci Club Orsello beneficia del supporto dell'Assessorato allo Sport del Comune di Roma per l'utilizzo dei mezzi per il trasferimento delle persone/atleti disabili da Roma a Campo Felice. La categoria coinvolta è quella degli "Standing", atleti disabili che sciano in piedi con o senza stabilizzatori. In questa categoria sono compresi sciatori con disabilità fisiche, in grado di reggersi almeno su una gamba, anche con l'uso di protesi. Gli atleti con disabilità

agli arti inferiori possono usare due sci, ricorrendo a protesi, oppure uno sci solo, sostituendo i normali bastoncini con gli stabilizzatori che al posto della punta hanno un piccolo sci per favorire l'equilibrio. La seconda categoria in gara è il "Sitting", atleti che sciano seduti a causa di paraplegia o doppia amputazione e, al posto degli sci, usano il mono-ski o sit-ski con gli stabilizzatori. L'ultima categoria in gara sono i "Visual", disabili visivi che utilizzano la normale attrezzatura da sci, gareggiando accompagnati da una guida. All'interno di questa categoria esistono delle distinzioni, infatti, per i ciechi totali è previsto il collegamento tramite interfono, mentre per gli ipovedenti è sufficiente la sola presenza della guida, senza dotazioni speciali. Il contributo di Enel Cuore è finalizzato all'acquisto di attrezzature tecniche necessarie e idonee a svolgere le attività sportive invernali (sci alpino) e psicomotorie rivolte a persone con disabilità.

Sulle ruote si può

Ente: Associazione A Ruota Libera Onlus
Dove: Castelvetrano (TP)

Contributo:
8.000 Euro

L'Associazione A Ruota Libera di Castelvetrano in Provincia di Trapani nasce nel 2010 con la finalità di promuovere e diffondere la pratica sportiva nei soggetti disabili, sia in termini riabilitativi sia di inclusione e recupero sociale favorendone così la partecipazione, la rieducazione e l'inserimento nel contesto della vita collettiva. La Onlus propone ai propri soci l'attività

sportiva di basket in carrozzina e, dal 2010, vanta una squadra che partecipa ai Campionati nazionali di serie B. Il contributo di Enel Cuore è finalizzato ad acquistare carrozzine e ausili per la pratica di questo sport al fine di consentire la partecipazione anche a quelle persone che non hanno risorse economiche per praticare il basket in carrozzina.

L'equitazione come mezzo di socializzazione

Ente: Associazione Equipariamo Onlus
Dove: Catanzaro

Equipariamo Onlus nasce a Catanzaro nel 2008 con l'obiettivo di proporre una terapia alternativa e di supporto a quella convenzionale per soggetti diversamente abili. Con l'aiuto degli animali, l'Associazione opera in un ambiente non ospedalizzato, favorendo il supporto a quei soggetti che, rassegnati alla loro disabilità, rinunciano a qualunque aiuto terapeutico. L'Associazione fornisce anche corsi di equitazione

integrata che permettono di svolgere un'attività importantissima, ossia utilizzare l'equitazione come mezzo di socializzazione. Il contributo di Enel Cuore è finalizzato all'acquisto di una pedana per facilitare la salita in sella, e dell'equipaggiamento specifico per praticare lo sport: redini, selle, trasmettitore e cuffie per 3 utenti, al fine di guidare i non vedenti con la sola voce dell'istruttore senza interferire sullo svolgimento della lezione.

Contributo:
10.800 Euro

I limiti visti non come un ostacolo

Ente: ASD Sicilia Inside
Dove: Catania

Sicilia Inside nasce a Catania come Associazione Culturale volta alla qualificazione e allo sviluppo del territorio naturale e architettonico siciliano attraverso l'organizzazione di escursioni guidate lungo gli itinerari incontaminati dell'isola. L'Associazione organizza attività quali arrampicata, trekking, speleologia, torrentismo, escursionismo, sci alpinismo, mountain bike, attività acquatiche, turismo sociale, ginnastica, fitness, arti orientali e attività di

accompagnamento con la promozione di itinerari tematici. Sicilia Inside promuove lo sport anche per i disabili o per le persone con mobilità ridotta, organizzando uscite mirate per permettere agli utenti di vivere al meglio queste esperienze, traendo benessere fisico, psicologico e sociale. Il contributo di Enel Cuore è finalizzato all'acquisto di una speciale carrozzella da fuoristrada e attrezzature specifiche per consentire alle persone con disabilità motoria di partecipare alle escursioni in montagna e in grotta.

Contributo:
10.000 Euro

Protagonisti, non spettatori

Ente: Associazione Sportiva Dilettantistica Red Cobra
Dove: Palermo

L'Associazione Sportiva Dilettantistica Red Cobra nasce a Palermo nel 2011 con l'obiettivo di favorire l'integrazione sociale di persone con disabilità fisica attraverso la pratica sportiva della disciplina paralimpica del wheelchair hockey. La squadra Red Cobra partecipa attualmente al Campionato di Serie A1. L'Associazione lavora in rete con l'Unione Italiana lotta alla Distrofia Muscolare e con l'Associazione Italiana Spina Bifida e Idrocefalo e organizza incontri e

dimostrazioni nelle scuole di Palermo coinvolgendo sia ragazzi con disabilità sia giovani normodotati. Inoltre Red Cobra dispone di un pulmino per il trasporto dei ragazzi dalle loro abitazioni alla sede dove si svolgono gli allenamenti. Il contributo di Enel Cuore è finalizzato all'acquisto di carrozzine elettroniche idonee alla pratica sportiva da mettere a disposizione degli atleti affetti da distrofia muscolare o da altre patologie neuromuscolari.

Contributo:
18.000 Euro

Nel Cuore del Punto Enel



Enel Energia ed Enel Cuore Onlus insieme per la solidarietà. I Punto Enel sono il tessuto connettivo di Enel su tutto il territorio italiano. Enel Cuore esprime il proprio impegno attraverso l'erogazione di contributi a sostegno di specifici progetti di utilità sociale e ha approvato un'iniziativa che coinvolge i dipendenti dei Punto Enel nell'individuazione di progetti di utilità sociale da sostenere. L'iniziativa prevede l'erogazione di un contributo a sostegno di ciascun progetto di solidarietà, proposti da Onlus o da Organizzazioni non profit, che sono stati individuati dai Punto Enel del territorio nazionale.

Due pulmini per il trasporto dei disabili

Ente: Cooperativa C.H.V
Dove: Suzzara (Mantova)

Contributo:
25.000 Euro

La Cooperativa C.H.V. è stata costituita nel 1986 a Suzzara in Provincia di Mantova a opera di un gruppo di genitori, volontari e disabili, dell'Associazione territoriale di Coordinamento Volontari e Handicappati (oggi Associazione "IDEA"), attiva già da due anni nell'Oltrepo mantovano (Suzzara, Gonzaga, Motteggiana, Pegognaga, San Benedetto Po, Moglia) nel campo della sensibilizzazione ai temi dell'integrazione scolastica, sociale e lavorativa

di portatori di handicap e diversamente abili. La Cooperativa gestisce un Centro Diurno per disabili, un centro socio-educativo, un servizio di formazione e integrazione sociale e opera in collaborazione con gli Enti Locali e con Associazioni di Volontariato del territorio. Il contributo di Enel Cuore è finalizzato all'acquisto di 2 autovetture per il trasporto dei disabili e dei minori presi in carico dalla Cooperativa.

Un nuovo pulmino per l'autonomia

Ente: Cooperativa Sociale Domus Laetitia
Dove: Sagliano (Biella)

Contributo:
15.000 Euro

La Cooperativa Sociale Domus Laetitia è stata costituita nel 1984 a Sagliano in Provincia di Biella con lo scopo di offrire al territorio e alle persone con disabilità servizi e risposte altamente personalizzate, promuovendo la loro massima autonomia. Attualmente la Cooperativa gestisce tre servizi residenziali e un Centro di riabilitazione rivolto a persone con disabilità, in particolare a persone con ritardo mentale, per un totale di oltre 100 utenti.

La Cooperativa inoltre eroga servizi di assistenza domiciliare e scolastica, oltre che servizi per persone affette da autismo, volti a potenziare le abilità sociali, l'autonomia personale, il sostegno psicologico individuale per i familiari e percorsi psico-educativi per i fratelli. Il contributo di Enel Cuore è destinato all'acquisto di un automezzo attrezzato per il trasporto di carrozzine per i disabili presi in carico dalla Cooperativa.

Il pulmino per la socialità

Ente: AUSER Volontariato
Dove: Reggio Emilia

Contributo:
25.000 Euro

Auser, presente su tutto il territorio nazionale, è un'Associazione di Volontariato e di promozione sociale, impegnata a promuovere l'invecchiamento attivo degli anziani e a far crescere il ruolo dei senior nella società. AUSER Reggio Emilia, nata nel 1989, gestisce servizi di sostegno per gli anziani indigenti, per ragazzi svantaggiati e persone con disabilità. La sua azione è volta al potenziamento dei servizi pubblici e, grazie

all'organizzazione di gite, iniziative culturali, feste, intrattenimenti, attività amatoriali, offre ai propri soci la possibilità di partecipare, a prezzi agevolati, a spettacoli cinematografici musicali e teatrali. Il contributo di Enel Cuore è finalizzato all'acquisto di un pulmino attrezzato per il trasporto di persone anziane e disabili verso i servizi socio-assistenziali, sanitari e attività di socializzazione.

Una nuova palestra per Anffas di Macerata

Ente: Anffas Onlus
Dove: Macerata

Contributo:
15.000 Euro

La sezione Anffas di Macerata nasce nel 1967 e gestisce un Centro di riabilitazione per persone con disabilità che riesce a erogare annualmente più di 15.000 prestazioni di fisioterapia, psicomotricità, logopedia e visite specialistiche. Il Centro, inoltre, accoglie quotidianamente 50 ragazzi impegnati in percorsi educativi e riabilitativi finalizzati al potenziamento delle autonomie. Dal 1997 l'Associazione ospita, in una Comunità Alloggio,

10 ragazzi con disabilità medio-grave, ma che non richiedono interventi sanitari continuativi. Sono più di 500 i ragazzi con disabilità che fanno riferimento ad Anffas Macerata. Il contributo di Enel Cuore è finalizzato ad allestire la nuova palestra riabilitativa all'interno del nuovo Centro servizi gestito dall'Associazione con attrezzature specifiche per le persone con disabilità motorie.

Un nuovo automezzo per AURAP

Ente: Fondazione Associazione Umbra Ricerca e Assistenza Psicotici (AURAP)
Dove: Perugia

Contributo:
15.000 Euro

L'Associazione Umbra Ricerca e Assistenza Psicotici Onlus (AURAP) è una fondazione costituita dai familiari di soggetti affetti da patologie psichiatriche gravi, riconducibili in particolare a sindromi post-autistiche. La Fondazione gestisce "Il Forabosco" un Centro specializzato, in località Collestrada (PG), che svolge le due funzioni fondamentali di Centro semiresidenziale e di luogo di integrazione sociale e lavorativa. Il Comune di Perugia ha condiviso e sostenuto l'esperienza de "Il Forabosco", in quanto essa racchiude in sé tutti i connotati e le finalità del turismo sociale, accessibile ed ecosostenibile. Il progetto di inserimento sociale e lavorativo per soggetti in difficoltà, l'apertura a esperienze culturali e sociali di elevato livello, la totale accessibilità degli spazi, sono gli elementi essenziali che ne testimoniano la vocazione fortemente sociale.

Al Centro " Il Forabosco" sono oggi presenti 10 giovani-adulti fra i 20 e i 35 anni, affetti da sindrome post-autistica, una patologia grave che ne condiziona le capacità di svolgere autonomamente funzioni fondamentali della vita sociale. Gli utenti devono essere costantemente assistiti e aiutati da personale specializzato. Grazie alla guida e alla intermediazione personale degli operatori, questi giovani riescono, nonostante le loro difficoltà, a partecipare alle attività di manutenzione esterna e interna della struttura, a preparare le camere per gli ospiti, a preparare i luoghi e i pasti per le iniziative gastronomiche. Il contributo di Enel Cuore è finalizzato all'acquisto di un automezzo per il trasporto dei disabili presi in carico dalla Fondazione.

Un nuovo automezzo per l'autonomia

Ente: Comunità Servizio di Solidarietà Sociale Cooperativa Sociale
Dove: Alatri (Frosinone)

Contributo:
15.000 Euro

La Comunità Servizio di Solidarietà Sociale Cooperativa Sociale è stata costituita nel 1981 ad Alatri in Provincia di Frosinone, con lo scopo di offrire al territorio e alle persone con disabilità servizi e risposte altamente personalizzate, promuovendo la loro massima autonomia. Attualmente la Cooperativa gestisce un

Centro Diurno rivolto a 10 persone con ritardo mentale e disabilità motorie. Il contributo di Enel Cuore è finalizzato all'acquisto di un automezzo attrezzato per il trasporto carrozzine in sostituzione dell'attuale in dotazione dei disabili presi in carico dalla Cooperativa.

Il pulmino per raggiungere il Centro di riabilitazione

Ente: Associazione Irpinia Pianeta Autismo (AIPA)
Dove: Avellino

Contributo:
24.700 Euro

Irpinia Pianeta Autismo è un'Associazione di Volontariato fondata ad Avellino nel 2001, costituita da genitori, familiari e tutori di persone affette da autismo. Lo scopo dell'Associazione è quello di svolgere attività di volontariato, sostenere le famiglie, promuovere attività terapeutiche e riabilitative per i soggetti autistici, organizzare campagne di sensibilizzazione e di informazione per diffondere la conoscenza dell'autismo e corsi di formazione per operatori sanitari.

Il contributo destinato da Enel Cuore è finalizzato all'acquisto di un pulmino per permettere a 30 bambini e ragazzi autistici, seguiti dall'Associazione, di raggiungere il Centro di riabilitazione AIAS di Cicciano (NA), dove quotidianamente vengono curati, non essendo presente sul territorio irpino un Centro per l'autismo. Inoltre, il pulmino consentirà ai ragazzi di partecipare più numerosi ai laboratori direttamente offerti da AIPA e usufruire del tempo libero per piccole gite al mare e in campagna.

Nuovi laboratori per l'autonomia

Ente: Associazione di Volontariato Agape
Dove: Sciacca

Contributo:
14.000 Euro

L'Associazione di Volontariato Agape nasce a Sciacca nel 2005 per offrire servizi volti a promuovere l'autonomia delle persone con disabilità. Agape accoglie tutti i giorni 30 adolescenti con disabilità nel Centro Diurno e offre attività di laboratorio

volte a potenziare le capacità cognitive e comunicative dei ragazzi. Il contributo di Enel Cuore è finalizzato all'acquisto di attrezzature e materiali per potenziare le attività svolte all'interno dei singoli laboratori.



Enel Cuore è al fianco delle Associazioni non profit sostenendo progetti che favoriscono l'inclusione sociale delle persone con disabilità creando spazi di gioco, di studio, e di lavoro che accompagnino questi ragazzi verso l'autonomia.

Nuova struttura per l'Associazione Down

Ente: Associazione Down Onlus
Dove: Torino

Contributo:
100.000 Euro

L'Associazione Down Onlus, nasce a Torino nel 1992, e opera a favore delle persone con Sindrome di Down e patologie genetiche che comportano un deficit cognitivo. In collaborazione con tutte le realtà che, a vario titolo, intervengono nello sviluppo e nell'aiuto di queste persone e delle loro famiglie, l'Associazione ha come obiettivo quello di accompagnarle nello sviluppo, favorendo il dialogo e lo scambio tra i diversi operatori, affiancando la famiglie nelle scelte che si dovranno affrontare durante la vita dei ragazzi. Pertanto, offre attività educative e

riabilitative strutturate, incontri formativi e di gioco quali: laboratori cognitivi, teatrali, manuali e di ballo, percorsi di autonomia personale e sociale, attività di psicomotricità. Attualmente l'Associazione Down è ospitata in modo precario presso i locali di una parrocchia di Torino e segue 50 ragazzi di un'età compresa tra i 3 mesi e i 35 anni. L'Associazione Down ha l'occasione di realizzare una struttura dedicata ai ragazzi, grazie al recupero di locali in disuso, un tempo occupati dai Bagni Comunali, in zona Porta Susa.

La nuova sede, oltre a offrire nuovi spazi e servizi, potrà aumentare la propria capacità ricettiva per accogliere un massimo di 80 utenti.

Enel Cuore sostiene parte del progetto destinando un contributo finalizzato alla realizzazione di laboratori dedicati a bambini di età compresa tra i 3 mesi e i 14 anni.

“Casa di Jonathan” per il “Dopo di Noi”

Ente: Associazione Il Giunco Onlus

Dove: Bastia Umbra (Perugia)

Contributo:
100.000 Euro

Il Giunco è un'Associazione di genitori e amici di persone con disabilità, costituita nel 1996 a Bastia Umbra, in Provincia di Perugia, per dare sostegno alle fasce più deboli. Nel corso degli anni ha realizzato diversi progetti, tra i più importanti la costruzione della “Casa di Jonathan” struttura per il “Dopo di Noi”. Grazie al contributo del Comune di Bastia Umbra, che ha messo a disposizione dell'Associazione un terreno in comodato d'uso gratuito, e ai fondi della Regione Umbria, nel 2010, sono iniziati i lavori di costruzione della “Casa di Jonathan”, una struttura residenziale, su tre piani, della superficie di 400 mq ciascuno, adibita all'ospitalità di persone con disabilità senza assistenza. I lavori di costruzione sono continuati nel corso degli anni, grazie alla solidarietà di tecnici e imprese del settore

edile dei Comuni di Bastia Umbra e Assisi, e grazie alla capacità di raccolta fondi dell'Associazione. La casa prevede di ospitare: al piano terra, un Centro Diurno aperto al territorio e un appartamento per 6 utenti; al primo piano un appartamento per 18 utenti; al piano interrato, i servizi (lavanderia, depositi, garage). L'Associazione affiderà la gestione della “Casa di Jonathan” alla Cooperativa Sociale ASAD, che si occupa, da 25 anni, di servizi socio-sanitari, assistenziali ed educativi a favore di persone a rischio di emarginazione sociale nel territorio umbro. Enel Cuore sostiene parte dell'iniziativa destinando un contributo finalizzato al completamento delle opere del piano terra, ovvero degli spazi destinati a ospitare il Centro Diurno.

Centro Diurno integrato per persone con disabilità

Ente: Congregazione delle Suore della Provvidenza

Dove: Torre del Greco (Napoli)

Contributo:
100.000 Euro

La Congregazione delle Suore della Provvidenza è un Istituto costituito a Udine, nella metà del 1800, su iniziativa di San Luigi Scrosoppi, un sacerdote udinese dell'Oratorio di San Filippo Neri. La Congregazione opera, in Italia e all'estero, a favore della fasce più povere della società, specialmente dei bambini che vivono in situazioni di grave difficoltà economica e/o sociale e di giovani donne e ragazze abbandonate. Attualmente in Italia la Congregazione è presente in Veneto, Trentino, Lombardia, Lazio e Campania, con 15 Comunità. In Campania opera a Napoli, nel quartiere Scampia, e nel Comune di Torre del Greco, in località Santa Maria La Bruna, dove le Suore della Provvidenza sono presenti da quasi 50 anni.

La Congregazione si è fatta promotrice di un ambizioso progetto sociale che prevede la ristrutturazione di un immobile di sua proprietà, nel Comune di Torre del Greco, per realizzare un Centro integrato di aiuto alle famiglie. L'immobile si sviluppa su tre piani: piano terra, che sarà destinato ad accogliere uno spazio di aggregazione polifunzionale a disposizione della collettività per incontri, assemblee, iniziative ludico-culturali; primo piano, che accoglierà un Centro Diurno per persone disabili e sarà preposto all'erogazione di servizi socio-assistenziali personalizzati; secondo piano, destinato all'ampliamento del Centro per l'aiuto alle famiglie, che svolge un servizio specifico per famiglie con difficoltà relazionali e sostegno educativo ai figli. Il contributo di Enel Cuore è finalizzato a realizzare i

lavori di ristrutturazione del primo piano che ospiterà il Centro Diurno integrato per persone con disabilità. Il centro si sviluppa su uno spazio di circa 350 mq, e potrà ospitare fino a 40 utenti al giorno. Obiettivo specifico

dell'iniziativa è quello di promuovere l'inclusione sociale delle persone con disabilità e favorirne una rinnovata autonomia in un territorio del tutto sprovvisto di luoghi e spazi comuni riabilitativi “non sanitari”.

Un nuovo pulmino attrezzato per la disabilità

Ente: Associazione Siciliana Medullosesi Spinali

Dove: Palermo

Contributo:
50.000 Euro

L'Associazione Siciliana Medullosesi Spinali, fondata nel 1974 a Palermo, si batte per la ricerca, la diagnosi, la cura e la riabilitazione dei medullosesi. Sono più di 4000 i paratetraplegici in Sicilia, ai quali ogni anno si aggiungono 120 nuovi casi. I servizi più importanti che l'Associazione eroga gratuitamente ai 150 soci iscritti sono: assistenza domiciliare, sportello di ascolto per i disabili e le famiglie, laboratori pittorici, servizio di trasporto, organizzazione di escursioni. L'Associazione offre già ai propri utenti un servizio di

trasporto personalizzato. Considerata la carenza di mezzi di trasporto per persone con disabilità motorie, e per rispondere alle numerose richieste provenienti dal territorio, Enel Cuore sostiene l'iniziativa con un contributo finalizzato all'acquisto di un nuovo pulmino attrezzato. Il servizio, che sarà supportato da un call center, preposto a ricevere e smistare le richieste dell'utenza, verrà erogato tutti i giorni dalle 8:30 alle 19:30, e il sabato e la domenica su richiesta. L'utente, durante il trasporto, avrà a disposizione un assistente di bordo.



Vivere insieme:
esperienze di
autonomia e
comunità

Una delle emergenze più diffuse è l'emarginazione dei giovani che, a causa della loro condizione familiare, si trovano in situazione di disagio socio-economico e di emarginazione rischiando di essere coinvolti in scelte sbagliate o illegali di vita. Enel Cuore sostiene i progetti che hanno come obiettivo la creazione di Comunità che diventino punto di riferimento saldo, sicuro e concreto valorizzando le risorse giovanili, prevenendo il disagio e il fenomeno della devianza, per un pieno reinserimento sociale di ragazzi altamente a rischio.

Una nuova comunità per ricominciare

Ente: Città dei Giovani Onlus
Dove: Castel del Piano (Perugia)

Contributo:
50.000 Euro

Città dei Giovani ONLUS è un'Associazione non profit con sede ad Assisi, costituita nel 1998. Da oltre 25 anni è presente su tutto territorio italiano ed europeo con l'obiettivo principale di valorizzare le risorse giovanili, di prevenirne il disagio e il fenomeno della devianza. Persegue finalità di solidarietà sociale nell'ambito dell'assistenza sociale e socio-sanitaria al fine di supportare i giovani che, a causa delle loro condizioni familiari, si trovano in situazioni di disagio socio-economico e di emarginazione, rischiando di trovarsi coinvolti in scelte sbagliate o illegali di vita (minori abbandonati, orfani o vittime di situazioni di disadattamento).

La Città dei Giovani coordina e sostiene le diverse attività di quattro Comunità socio-educative per minori

allontanati dalle loro famiglie di origine e gestite dai Padri Rogazionisti a Firenze, Roma, San Cesareo e Garda. La nascita di una nuova Comunità potrà rispondere alle pressanti richieste di aiuto, provenienti dal territorio di accoglienza, di minori stranieri non accompagnati, il cui numero è in crescente aumento. L'immobile, di circa 500 mq, su tre piani, è di proprietà della parrocchia di Santa Maria Assunta, nel Comune di Città della Pieve, ed è stato concesso in comodato d'uso gratuito alla Città dei Giovani per 20 anni. Il contributo di Enel Cuore è finalizzato a realizzare i lavori di adeguamento e l'acquisto di arredi per la nuova Comunità socio-educativa, in grado di accogliere 10 minori nel Comune di Castel del Piano (Perugia).

Una nuova comunità per il recupero dei tossicodipendenti

Ente: Cooperativa Sociale Comunità Terapeutica Molise
Dove: Rotello (Campobasso)

Contributo:
90.000 Euro

La Cooperativa Sociale Comunità Terapeutica Molise nasce nel 1989 a Campobasso con lo scopo di dare una risposta immediata e diretta ai bisogni emergenti del territorio, con particolare riferimento al problema della tossicodipendenza e delle dipendenze patologiche. Attualmente la Cooperativa gestisce due comunità terapeutiche maschili: la Comunità la Valle, che accoglie 20 utenti nel Comune di Toro, in Provincia di Campobasso, e la Comunità Oasi, che si trova a San Marco in Lanis (Foggia), e che accoglie 15 persone con problemi di dipendenze.

Nel 1992 nasce a Rotello, un piccolo paese a circa 40 km da Campobasso, la terza Comunità per il recupero dei tossicodipendenti che, a causa del terremoto del 2002, è stata temporaneamente chiusa per effettuare i lavori di ristrutturazione post sisma. Il contributo di Enel Cuore permetterà alla Cooperativa di completare i lavori di ristrutturazione e di ampliamento della struttura e, nel contempo, di aumentare la capacità di ricezione della Comunità - da 8 a 18 utenti - creando una nuova sala comune, una cucina e 4 nuove camere da letto.

Una casa famiglia per l'integrazione

Ente: Associazione A Ruota Libera
Dove: Marzano Appio (Caserta)

Contributo:
65.000 Euro

L'Associazione A Ruota Libera Onlus nasce a Napoli nel 2007 con lo scopo di migliorare la qualità della vita delle persone, soprattutto ragazzi, diversamente abili, creando per loro e per le loro famiglie, un punto di riferimento saldo, sicuro, e concreto.

"Casa Viticonti", la Casa famiglia di Ameglio, piccola frazione del Comune di Marzano Appio (CE), si trova in un palazzo di fine '700 di circa 600 mq circondato dal verde del parco regionale di Roccamonfina, e necessita di lavori di ristrutturazione. La casa, che si sviluppa su tre livelli, è composta da 15 camere al primo piano,

destinate ad abitazione per ragazzi con disabilità, e diversi spazi al piano terra, che saranno adibiti a sale polifunzionali per accogliere non solo i giovani che abiteranno nella struttura, ma anche i ragazzi che parteciperanno alle attività mattutine.

Nel complesso la struttura potrà ospitare, 24 ore su 24, circa 15 utenti diversamente abili e somministrare le attività diurne a 10 persone circa.

Il contributo di Enel Cuore è finalizzato a completare i lavori di ristrutturazione di "Casa Viticonti".

Nuova comunità per i minori in difficoltà

Ente: Cooperativa Sociale Spazio Bianco
Dove: Mezzano (Caserta)

Contributo:
20.000 Euro

La Cooperativa Sociale Spazio Bianco è nata a Caserta nel 2009 e opera nel settore socio-sanitario, educativo e assistenziale.

La Cooperativa, in collaborazione con il Ministero di Grazia e Giustizia e con i Servizi Sociali locali, gestisce la Comunità Alloggio "Nana Bianca", a Caserta, che accoglie 8 minori di età compresa tra gli 11 e i 18 anni, provenienti dal circuito penale. La Cooperativa è, infatti, accreditata dal Ministero di Grazia e Giustizia per il servizio di accoglienza e per i programmi di recupero a favore dei ragazzi.

La Cooperativa si è fatta promotrice di una iniziativa che prevede l'apertura di una nuova Comunità residenziale per ragazzi a rischio di devianza, in località

Mezzano, nella zona alta di Caserta. Si tratta di una villa indipendente di circa 280 mq, ubicata nel centro abitato, che si sviluppa su 4 livelli di 70 mq ciascuno, con spazio verde di pertinenza di 190 mq, raggiungibile dal servizio di trasporto pubblico, in un contesto nel quale è consentito agli utenti di partecipare agli scambi sociali e di ricevere visite.

Nel corso degli anni la Cooperativa si è specializzata e contraddistinta per progetti educativi personalizzati altamente qualificati che hanno permesso il pieno reinserimento sociale di un importante numero di giovani altamente a rischio. Enel Cuore sostiene una parte dell'iniziativa destinando un contributo finalizzato a coprire i costi per l'acquisto dell'arredamento.

"Fiori di Zagara" Progetto di integrazione socio-lavorativa

Ente: Gruppo Cooperativo GOEL
Dove: Gioia Tauro

Contributo:
130.000 Euro

Il Gruppo Cooperativo GOEL nasce nel 2003 con l'intenzione di creare un sistema di sviluppo del territorio della Locride e della Calabria, fondato sui principi della giustizia sociale ed economica. GOEL – che riunisce 9 Cooperative sociali, una Associazione di Volontariato e una Fondazione del territorio della Locride e della Piana di Gioia Tauro – ha come finalità la promozione del cambiamento nel proprio territorio, riconoscendo nell'impresa sociale il principale strumento. Nel 2011 nasce "GOEL Bio", Cooperativa sociale agricola del Gruppo Goel, che opera nel settore agroalimentare, promuovendo lo sviluppo della cooperazione sociale e l'inserimento di soggetti svantaggiati, attraverso la valorizzazione delle tipicità del territorio.

"GOEL Bio" raggruppa produttori della Locride e della Piana di Gioia Tauro che si oppongono alla 'ndrangheta, garantendo una condotta aziendale etica e offrendo prodotti tipici di alta qualità.

La nuova iniziativa proposta da "Goel Bio" prevede la realizzazione di "Fiori di Zagara", un progetto

di integrazione socio-lavorativa per 10 soggetti svantaggiati del territorio. In particolare, si propone di favorire il processo di empowerment e di inclusione all'interno del sistema sociale e lavorativo locale attraverso la realizzazione di un Centro di selezione, confezionamento e smistamento di agrumi e un laboratorio di bio cosmesi naturale realizzata con gli agrumi.

La realizzazione del laboratorio di confezionamento degli agrumi prevede l'inserimento lavorativo di 6 persone svantaggiate provenienti dal territorio (2 rifugiati politici, 2 ragazzi in uscita dalla Comunità residenziale e 2 donne in difficoltà socio-economica), mentre il laboratorio di bio cosmesi prevede l'inserimento di 3 giovani con grave disagio psico-sociale provenienti dalla Comunità di Don Luigi Monti e un giovane disoccupato.

Enel Cuore sostiene una parte del progetto "Fiori di Zagara" destinando un contributo finalizzato all'acquisto delle attrezzature per il laboratorio di smistamento e confezionamento agrumi.

Comunità Alloggio per minori con disturbi mentali

Ente: Società Promozione Cooperativa Sociale
Dove: Nuoro

Contributo:
45.000 Euro

La Società Promozione Cooperativa Sociale, con sede legale a Cagliari, nasce nel 1999 e diviene pienamente operativa a partire dal mese di gennaio 2000.

La Cooperativa opera a favore di categorie in condizione di emarginazione e disagio sociale, attraverso la progettazione, realizzazione, gestione e supervisione di servizi socio-educativi.

I principali servizi erogati sono: Comunità Alloggio per minori, strutture residenziali per pazienti psichiatrici, servizio di accompagnamento sociale, housing sociale e progetti di inserimento lavorativo.

La Cooperativa, nel 2012, ha acquistato e ristrutturato un immobile nel centro storico di Nuoro da adibire a Comunità Alloggio per minori con disturbo mentale e/o

sottoposti a misure giudiziarie, con lo scopo di realizzare interventi terapeutico-riabilitativi finalizzati al massimo recupero e alla stabilizzazione della malattia per favorire l'autonomia dei ragazzi.

La Comunità Alloggio potrà accogliere 10 utenti (tutti trattati farmacologicamente) e, grazie a operatori altamente specializzati, opererà in sinergia con le Istituzioni che hanno competenza in materia di tutela dei minori, fra cui Comune, Azienda Sanitaria Locale, Servizi di Neuropsichiatria Infantile, Tribunale per i Minorenni.

Enel Cuore sostiene il progetto con un contributo finalizzato all'acquisto dell'arredamento per la Comunità Alloggio.

Un nuovo tetto per "Casa San Girolamo"

Ente: Congregazione Provincia Ligure Padri Somaschi
Dove: Elmas (Cagliari)

Contributo:
46.000 Euro

La Congregazione Provincia Ligure Padri Somaschi è un ente giuridico di natura religiosa che ha come scopo sociale l'istruzione, l'educazione e l'assistenza rivolta in particolare ai minori in situazione di disagio, alle donne di strada, ai tossicodipendenti. La Congregazione gestisce su tutto il territorio nazionale 15 Comunità educative per minori, appartamenti per neo maggiorenni, pronto intervento per l'inserimento di urgenza, comunità mamma-bambino e comunità per donne maltrattate. In particolare, la comunità di Elmas accoglie nella "Casa San Girolamo", in collaborazione con i servizi sociali e con il Dipartimento di Giustizia minorile, 10 minori, di età compresa tra gli 8 e i 15 anni, allontanati dalle famiglie di origine, mentre nella Comunità Alloggio "Casa San Rocco", 10 ragazzi, di età compresa tra i 15

e i 18 anni. L'importante lavoro di accoglienza e di recupero di giovani a rischio di devianza svolto dagli operatori della Comunità di Elmas è riconosciuto dai Servizi sociali territoriali e dal Dipartimento di Giustizia minorile, con i quali la Comunità collabora, essendo un punto di riferimento per tutta la Provincia. Al fine di aumentare la capacità ricettiva e migliorare gli spazi di accoglienza, e far fronte alle richieste dei Servizi sociali, la Comunità deve realizzare i lavori di ristrutturazione della "Casa di San Girolamo" che presenta infiltrazioni dal tetto e necessita di lavori di rifacimento della facciata esterna e del cortile antistante la strada provinciale. Enel Cuore sostiene parte dell'iniziativa destinando un contributo finalizzato ai lavori di ristrutturazione del tetto e della facciata della "Casa di San Girolamo".



Enel Cuore con l'obiettivo di promuovere occasioni di socializzazione, scambio e studio sostiene la realizzazione di strutture per l'autonomia personale e cognitiva. La finalità è emancipare i giovani dalla strada, dalla criminalità, dalla droga, offrendo loro un'occasione di riscatto esistenziale, la possibilità gratuita di accedere alla cultura e quindi di essere accompagnati in un migliore percorso di vita.

Nuovi nuclei per un migliore percorso di vita

Ente: Comitato Sistema delle Orchestre e dei Cori Giovanili e Infantili d'Italia Onlus
Dove: San Vito al Tagliamento (Pordenone) - Bari - San Severo (Foggia) - Palermo

Contributo:
80.000 Euro

Il Comitato Sistema delle Orchestre e dei Cori Giovanili e Infantili d'Italia Onlus, si è costituito a Roma lo scorso 16 dicembre 2010, in collaborazione con Federculture e la Scuola di Musica di Fiesole. Con il progetto italiano delle Orchestre e Cori Giovanili si è avviata un'azione

di sistema volta a offrire a livello nazionale opportunità di accesso gratuito alla musica a un numero sempre maggiore di ragazzi: si tratta di un vero e proprio sistema integrato di formazione musicale che emancipa i giovani dalla strada, dalla criminalità, dalla droga, offrendo

loro un'occasione di riscatto esistenziale, la possibilità gratuita di accedere alla cultura e quindi di essere accompagnati in un migliore percorso di vita.

Il progetto prevede la nascita in ogni regione italiana di diversi "nuclei", ossia gruppi didattici permanenti distribuiti su tutto il territorio che, avvalendosi anche dell'esperienza di iniziative affini sviluppatesi autonomamente in Italia negli ultimi decenni, coinvolgeranno bambini di età compresa fra i 4 e i 14 anni nell'apprendimento della musica, secondo il metodo venezuelano di Abreu.

Fino a oggi il Comitato ha avviato le attività in 44 nuclei, centri didattici permanenti distribuiti su tutto il territorio in 14 regioni (Abruzzo, Basilicata, Campania, Emilia Romagna, Friuli Venezia Giulia, Lazio, Liguria, Lombardia, Marche, Piemonte, Puglia, Sicilia, Toscana, Veneto) coinvolgendo circa 8.000 bambini. Enel Cuore nel 2011 ha già sostenuto il Comitato

Sistema delle Orchestre e dei Cori Giovanili con un contributo finalizzato alla nascita di 6 nuclei che hanno interessato le città di Torino, Milano, Campolongo Maggiore (VE), Roma, Bari, e Matera.

Il contributo è finalizzato a sostenere parte del nuovo progetto per il 2013 che prevede di:

- potenziare i due nuclei del Coro "Manos Blancas", composto da bambini sordomuti, già attivi a San Vito al Tagliamento e a Roma, con l'acquisto di strumenti musicali, attrezzature e materiale didattico specifico;
- creare due nuovi nuclei Coro "Manos Blancas" della Puglia a San Severo e a Bari;
- creare un nuovo nucleo didattico permanente nel quartiere Brancaccio a Palermo;
- acquistare un pulmino per il trasporto dei bambini con disabilità o che non hanno disponibilità economiche per il Nucleo "Amici Coro Manos Blancas Onlus" di San Vito al Tagliamento.

Una cucina sociale kosher

Ente: Associazione Merkos l'Inyonei Chinuch
Dove: Milano

L'Associazione Merkos l'Inyonei Chinuch ha sede a Milano, ma la sede centrale è a New York, con migliaia di Istituzioni educative in tutto il mondo. Le principali attività dell'Associazione in Italia riguardano la scuola e, più in generale, l'educazione e la formazione dei bambini e degli adolescenti.

La Scuola del Merkos è una Scuola ebraica italiana, dove all'interno di un contesto ebraico, si sviluppa il dialogo con la cultura italiana, favorendone l'armonizzazione attraverso la ricerca di punti in comune, con la finalità di formare cittadini umanamente e religiosamente equilibrati. Merkos è costituita attualmente da un Nido d'infanzia, convenzionato con il Comune di Milano, da una Scuola dell'infanzia, da una Scuola primaria, da una Scuola secondaria di 1° Grado e da una classe di Liceo Linguistico, tutte paritarie, per un totale complessivo di circa 200 iscritti.

La mission dell'Associazione è quella di offrire a tutte

le famiglie, desiderose di approfondire la conoscenza e l'esperienza della cultura e della religione ebraica, la possibilità di far crescere i propri figli in un ambiente dove l'"ebraicità" si confronta con le altre culture.

Il contributo di Enel Cuore ha permesso la realizzazione di una cucina sociale all'interno della scuola Merkos, situata in Via delle Forze Armate a Milano, per rispondere a una duplice finalità: fungere da mensa per i bambini meno abbienti che frequentano la scuola e fornire pasti gratuiti ai bisognosi del quartiere.

A inizio progetto è prevista una distribuzione di 70 pasti; con il consolidamento dell'ambito di intervento si prevede un aumento a 400 pasti al giorno.

L'apertura di una cucina sociale "kosher", compatibile con l'alimentazione religiosa islamica, si inserisce perfettamente nel tessuto sociale e culturale della città multietnica e multiculturale di Milano, il cui Comune, peraltro, ha cocesso il patrocinio all'iniziativa.

Contributo:
45.000 Euro

M'Ama Food, una cucina nata per nutrire un sogno

Ente: Consorzio OIKOS
Dove: Milano

Il Consorzio OIKOS nasce a Milano nel 2011 come ente di coordinamento per le attività di comunicazione e raccolta fondi per conto delle tre storiche Cooperative che operano a Milano: Farsi Prossimo, Spazio Aperto Servizi e Il Fontanile.

Il Consorzio OIKOS si è impegnato nella ricerca di nuovi partner a sostegno di un neonato progetto di cui si è fatto promotore: la ristrutturazione di una palazzina solidale, da destinare a persone che versano in situazioni di disagio economico e sociale.

La palazzina, di 4 piani, che si sviluppa su una superficie totale di circa 800 mq, si trova nel quartiere Greco di Milano, e necessita, oltre che della messa a norma degli impianti, di una profonda ristrutturazione. Si tratta di uno stabile inutilizzato di proprietà della Parrocchia di San Martino in Greco, che ha concesso gratuitamente l'uso dell'edificio per i prossimi 30 anni.

La palazzina ospiterà al suo interno: un appartamento da destinare a una famiglia rom (che sarà gestito dalla Comunità di Sant'Egidio); un centro "Dopo di Noi"

per persone con disabilità (gestito dalla Cooperativa "Il Fontanile", realtà che da più di 15 anni si occupa prevalentemente di persone con disabilità); due appartamenti per persone in particolare stato di necessità (gestito dalla Cooperativa "Spazio Aperto"); la sede della cucina solidale "M'Ama Food" (gestita dalla Cooperativa "Farsi Prossimo").

Il progetto M'Ama Food – cucina solidale per la formazione e l'inserimento lavorativo delle donne rifugiate e vittime di violenza – è un catering solidale che dal 2012 offre formazione e impiego a donne rifugiate insegnando loro un mestiere attraverso un affiancamento costante di educatori e mediatori culturali. L'obiettivo è valorizzare tale attività non solo nella sua dimensione professionale, ma anche come opportunità personale e di integrazione sociale. Sono circa 100 donne all'anno a beneficiare del progetto. Il contributo di Enel Cuore è finalizzato a realizzare lavori di ristrutturazione e allestimento della cucina professionale.

Contributo:
90.000 Euro

Io non sbando

Ente: Associazione Democratica Onlus
Dove: Roma

L'Associazione Democratica Onlus nasce a Roma nel 2011 con finalità di solidarietà sociale e opera nei settori dell'istruzione, della formazione, della tutela dei diritti civili e della diffusione dell'educazione alla responsabilità civile.

L'Associazione si è fatta promotrice di un progetto significativo denominato "Io Non Sbandò", destinato agli studenti dell'ultimo triennio di 22 Scuole superiori di Roma, per informare e sensibilizzare i giovani sul tema della guida sicura e su quelli collaterali dell'abuso di sostanze psicoattive, del bullismo e dell'intolleranza. Il progetto, sotto l'alto patrocinio della Presidenza della Repubblica, della Presidenza della Regione Lazio e

della Provincia di Roma, prevede incontri di formazione presso le scuole e momenti di confronto e di lavoro degli studenti sui temi individuati. Tutte le attività si tradurranno nella produzione di materiale audiovisivo che sarà presentato, selezionato e premiato in occasione di un evento pubblico conclusivo.

È previsto un coinvolgimento di oltre 1.000 ragazzi di età compresa tra i 15 e i 18 anni. Il contributo di Enel Cuore è destinato alla realizzazione di un sito internet, alla produzione di e-book e materiale didattico, oltre che all'acquisto di telecamere digitali (2 per 22 istituti) che resteranno in dotazione alle scuole.

Contributo:
22.000 Euro

Progetto Liberamente Insieme

Ente: Parrocchia Santa Marina Vergine
Dove: Polistena (Reggio Calabria)

Contributo:
120.000 Euro

La Parrocchia Santa Marina Vergine di Polistena, in Provincia di Reggio Calabria, è da sempre impegnata in attività di accoglienza, di accompagnamento e di integrazione sociale dei soggetti emarginati del territorio. Inoltre, è impegnata nella lotta alla cultura mafiosa, che si traduce nel porre particolare attenzione alle relazioni con le famiglie e con i giovani del posto, favorendo la creazione di luoghi e di momenti finalizzati a questo scopo.

In questa logica, la Parrocchia ha creato gruppi giovanili, percorsi di legalità, ha istituito una scuola di formazione all'impegno sociale e civico rivolta esclusivamente ai giovani, e un laboratorio della cittadinanza. Al fine di potenziare e consolidare le attività di educazione alla legalità, la Parrocchia Santa Marina Vergine, insieme ad altre realtà di volontariato attive sul territorio, si è fatta promotrice del progetto "Liberamente Insieme". Alla parrocchia, capofila del progetto insieme ad altri partner, è stato assegnato un

immobile confiscato alla 'ndrangheta da riconvertire in infrastruttura sociale auto-sostenibile a beneficio dell'intera collettività, rivolgendosi in modo particolare a migranti e giovani disoccupati e/o in stato di disagio. Lo spazio fisico dell'infrastruttura è suddiviso in due metà, in linea verticale (dal piano terra al quinto piano): l'una finalizzata ad attività di carattere socio-sanitario e culturale, riconducibili all'accoglienza e alla formazione, l'altra destinata ad attività di imprenditoria sociale e quindi preposta all'inserimento lavorativo.

Enel Cuore sostiene il progetto con un contributo finalizzato alla realizzazione di opere di ristrutturazione, arredi e infrastrutture di alcuni vani del piano terra e del primo piano del palazzo.

Questi interventi consentiranno di svolgere attività di aggregazione, animazione e formazione che avranno come beneficiari bambini, adolescenti e giovani del territorio, con particolare riguardo a situazioni di rischio, emarginazione e disagio.

Riqualificazione del Palazzo della Cultura

Ente: The Municipal Budgetary Establishment of Culture "Palace of Culture" of town Sredneuralsk
Dove: Russia - Regione Sverdlovsk - Sredneuralsk

Contributo:
150.000 Euro

Il "Palazzo della Cultura" si trova nella città di Sredneuralsk della Regione di Sverdlovsk - 25 km a nordovest del capoluogo Ekaterinburg in Russia, a circa 2 km dalla centrale termoelettrica di Sredneuralskaya GRES - e rappresenta, dal 1958, il cuore pulsante e il centro nevralgico del sistema culturale e sociale della città. L'edificio, di proprietà del Municipio, con i suoi circa 1.000 mq sviluppati su tre piani, ospita un teatro con circa 400 posti a sedere, e spazi presso i quali la comunità organizza eventi culturali e sportivi, spettacoli teatrali, laboratori per bambini e anziani e dove sono celebrate tutte le più importanti ricorrenze nazionali. Il Palazzo, inoltre, ospita un Centro per anziani, un Centro di aggregazione giovanile, una biblioteca, un Centro sportivo, una Scuola di danza per bambini e adolescenti,

un internet point, un Centro linguistico, oltre due importanti Associazioni di Volontariato, rispettivamente "Vozrozhdenie Foundation", che è finalizzata al recupero di persone con dipendenze (alcol e droghe) e "All Russian Society of the Disabled", che si occupa di persone con disabilità.

Enel Cuore sostiene la realizzazione dei lavori di riqualificazione del "Palazzo della Cultura" per permettere l'accesso alla struttura anche alle persone con disabilità, con l'intento di recuperare alcuni spazi inutilizzati e renderli più funzionali e accoglienti al fine di aumentare del 50% la capacità di ricezione.

Attualmente sono circa 1.000 le persone che settimanalmente frequentano il "Palazzo della Cultura" per partecipare alle molteplici attività offerte dal Centro.

Un nuovo centro di formazione professionale a Bucarest

Ente: Fondazione AVSI
Dove: Bucarest

Contributo:
44.870 Euro

La Fondazione AVSI è una Organizzazione non governativa, nata nel 1972, e impegnata con oltre 100 progetti di cooperazione allo sviluppo in 37 Paesi del mondo: Africa, America Latina e Caraibi, Est Europa, Medio Oriente, Asia. AVSI opera nei settori socio-educativo, sviluppo urbano, sanità, lavoro, agricoltura, sicurezza alimentare e acqua, energia e ambiente, emergenza umanitaria e migrazioni, raggiungendo più di 4.000.000 beneficiari diretti. Nel 1991 AVSI inizia la sua attività anche in Romania, quando ottiene l'autorizzazione da parte del Governo rumeno a riabilitare ed estendere il Padiglione pediatrico dell'Ospedale di malattie infettive "Dr Victor Babes" di Bucarest, che ospita oltre 60 bambini sieropositivi. AVSI si propone di contrastare il rischio, molto diffuso, di abbandono scolastico, accompagnando i bambini più piccoli nel loro percorso educativo e scolastico a Bucarest, Cluj e Cojasca; di sostenere le famiglie che vivono nelle aree rurali di Arad, favorendo la loro integrazione

socio-professionale e il conseguente raggiungimento dell'autonomia finanziaria; di supportare gli adolescenti e giovani nella scelta di una professione in vista di un loro inserimento nel mercato del lavoro. Al fine di potenziare le attività di formazione a favore dei soggetti a rischio (persone con disabilità, gruppi vulnerabili, soggetti senza qualifica), AVSI ha deciso di acquistare un immobile in una zona centrale di Bucarest da adibire a Centro di formazione professionale.

Enel Cuore sostiene i costi di ristrutturazione dell'immobile, l'acquisto dell'arredamento e degli strumenti didattici. Obiettivo dell'iniziativa è quello di realizzare un maggior numero di corsi gratuiti per soggetti svantaggiati, finanziati dal Fondo Sociale Europeo, migliorando l'accessibilità del Centro di formazione e la qualità dei corsi offerti e ampliandone la gamma, per poter andar incontro alle esigenze dei beneficiari e rispondere al meglio alle istanze del mercato locale.

Un nuovo centro educativo a Belo Horizonte

Ente: Associazione Orizzonti Onlus
Dove: Brasile - Stato Minas Gerais - Belo Horizonte

Contributo:
80.000 Euro

Orizzonti Onlus nasce a Cesena nel 2007 con l'obiettivo di sostenere persone che vivono in situazione di bisogno in Italia e nei Paesi poveri del sud del mondo. L'Associazione sostiene iniziative di solidarietà internazionali, in collaborazione con numerose associazioni e organizzazioni dei Paesi terzi, in cui interviene in una logica di cooperazione e sostenibilità. Orizzonti Onlus si è fatta promotrice di una nuova iniziativa in Brasile che prevede il finanziamento per il completamento della costruzione del centro educativo "Gilmara Iris", di proprietà dell'Associazione "Obras Educativas Padre Giussani", che comprende 4 Istituti per l'educazione infantile, un Centro socio-culturale e un Centro sportivo frequentato da 200 bambini di età compresa tra 0 e 12 anni, situati nel quartiere di Novo Tupi, alla periferia Nord della città di Belo Horizonte, nello stato di Minas Gerais. Il quartiere, dove si riscontra un alto tasso di povertà e scarso livello di istruzione, presenta un elevato grado di vulnerabilità sociale con una prevalenza di minori e scarsa copertura di servizi pubblici destinati alla popolazione.

La maggior parte delle famiglie sono disgregate, con situazioni monoparentali; le famiglie estese, con un elevato numero di figli, convivono in spazi limitati e insufficienti, anche dal punto di vista delle strutture igienico-sanitarie. L'attività del Centro Educativo "Gilmara Iris" si svolge in un edificio che necessita sia di manutenzione, sia del completamento del piano superiore, al fine di rendere accessibili nuovi spazi e di migliorare l'utilizzo dei locali preesistenti. Enel Cuore sostiene i lavori per il completamento del secondo e del terzo piano dell'edificio che ospiteranno il doposcuola, rivolto a bambini di età compresa tra i 6 e gli 8 anni, e attività ricreative ed educative, in alternativa alla strada e all'ambiente spesso violento e di abbandono del quartiere. Il Centro Gilmara Iris, infatti, rappresenta un importante punto di riferimento per tutto il quartiere di Tupi, poiché offre anche servizi integrati all'aspetto educativo che consistono in accompagnamento psicologico, assistenza sociale, supporto alla genitorialità e un servizio dentistico gratuito alle famiglie.



Bilancio
di esercizio
al 31
dicembre
2013

Schemi di Bilancio

Stato patrimoniale

ATTIVO

(Valori espressi in euro)

	al 31/12/2013	al 31/12/2012
A) CREDITI VERSO ASSOCIATI PER VERSAMENTO QUOTE		
Totale crediti verso soci (A)	-	-
B) IMMOBILIZZAZIONI		
I - Immobilizzazioni immateriali	-	-
II - Immobilizzazioni materiali	-	-
III - Immobilizzazioni finanziarie	-	-
Totale immobilizzazioni (B)	-	-
C) ATTIVO CIRCOLANTE		
I - Rimanenze	-	-
II - Crediti	-	276
5) Verso altri	-	276
III - Attività finanziarie	-	-
IV - Disponibilità liquide	9.322.933	9.057.687
1) Depositi bancari e postali	9.322.830	9.057.345
3) Denaro e valori in cassa	103	342
Totale attivo circolante (C)	9.322.933	9.057.963
D) RATEI E RISCONTI		
Totale ratei e risconti (D)	-	-
TOTALE ATTIVO	9.322.933	9.057.963

PASSIVO

(Valori espressi in euro)

	al 31/12/2013	al 31/12/2012
A) PATRIMONIO NETTO		
I - Patrimonio libero	7.653.324	7.698.475
1) Risultato gestionale esercizio in corso	274.983	(663.416)
2) Risultato gestionale da esercizi precedenti	7.378.341	8.361.891
II - Fondo di dotazione patrimoniale	280.000	280.000
III - Patrimonio vincolato	929.090	608.956
1) Fondi vincolati destinati da terzi	191.155	171.021
2) Fondi vincolati per decisione Organi Istituz.	737.935	437.935
Totale patrimonio netto (A)	8.862.414	8.587.431
B) FONDI PER RISCHI E ONERI		
Totale fondi per rischi e oneri (B)	-	-
C) TRATTAMENTO DI FINE RAPPORTO LAVORO SUBORDINATO		
Totale trattamento di fine rapporto lavoro subordinato (C)	-	-
D) DEBITI		
6) Debiti verso fornitori	460.519	468.048
7) Debiti tributari	-	2.484
Totale debiti (D)	460.519	470.532
E) RATEI E RISCONTI		
Totale ratei e risconti (E)	-	-
TOTALE PASSIVO	9.322.933	9.057.963
CONTI D'ORDINE		
- Impegni assunti	4.672.855	5.900.098

Rendiconto della gestione a proventi e oneri

(Sezioni divise e contrapposte)

PROVENTI

(Valori espressi in euro)

	2013	2012
1) PROVENTI DA ATTIVITÀ TIPICHE		
1.1) Da contributi su progetti	170.134	150.000
1.3) Da soci e Associati	5.320.000	5.328.525
1.4) Da non soci	-	4.050
Totale	5.490.134	5.482.575
2) PROVENTI DA RACCOLTA FONDI		
2.1) Raccolta Terremotati dell'Emilia	-	21.021
Totale	-	21.021
3) PROVENTI DA ATTIVITÀ ACCESSORIE		
Totale	-	-
4) PROVENTI FINANZIARI E PATRIMONIALI		
4.1) Da depositi bancari	9.645	18.555
Totale	9.645	18.555
5) PROVENTI STRAORDINARI		
5.1) Sopravvenienze attive	-	3.135
Totale	-	3.135
7) ALTRI PROVENTI		
Totale	-	-
TOTALE PROVENTI	5.499.779	5.525.286
RISULTATO GESTIONALE NEGATIVO	-	663.416
TOTALE GENERALE	5.499.779	6.188.702

ONERI

(Valori espressi in euro)

	2013	2012
1) ONERI DA ATTIVITÀ TIPICHE		
1.1) Erogazioni liberali	3.906.593	5.433.890
1.2) Servizi	595.905	105.806
Totale	4.502.498	5.539.696
2) ONERI PROMOZIONALI E DI RACCOLTA FONDI		
2.4) Attività ordinaria di promozione	136.639	87.696
Totale	136.639	87.696
3) ONERI DA ATTIVITÀ ACCESSORIE		
Totale	-	-
4) ONERI FINANZIARI E PATRIMONIALI		
Totale	-	-
5) ONERI STRAORDINARI		
Totale	-	-
6) ONERI DI SUPPORTO GENERALE		
6.1) Materiale di consumo	3.110	1.698
6.2) Servizi	490.198	484.494
6.6) Oneri diversi di gestione	75.694	57.326
Totale	569.002	543.518
7) ALTRI ONERI		
7.1) Imposte dell'esercizio	16.657	17.792
Totale	16.657	17.792
TOTALE ONERI	5.224.796	6.188.702
RISULTATO GESTIONALE POSITIVO	274.983	-
TOTALE GENERALE	5.499.779	6.188.702

Nota integrativa

Premessa

Enel Cuore Onlus, costituita il 3 ottobre 2003, è un'Associazione riconosciuta, ai sensi del D.P.R. 10 febbraio 2000, n. 361 e degli artt. 14 e seguenti del Codice Civile, con l'iscrizione al n. 273/2004 del Registro delle Persone Giuridiche presso la Prefettura di Roma in data 5 agosto 2004.

Enel Cuore Onlus, iscritta all'Anagrafe Unica delle Onlus, ai sensi dell'art. 4, comma 2, del Decreto 18 luglio 2003, n. 266, con effetto dal 4 dicembre 2003, beneficia delle agevolazioni tributarie in materia di Onlus, previste dall'art. 150 del D.P.R. n. 917/86 (T.U.I.R.).

Per quanto disposto dall'art. 15 del D.P.R. n. 917/86, le erogazioni liberali in denaro effettuate a favore di Enel Cuore Onlus sono detraibili dal reddito delle persone fisiche, fino al limite di 2.065,83 euro; per i titolari di reddito di impresa, dette erogazioni sono deducibili fino a euro 2.065,83 o al 2% del reddito dichiarato ex art. 100, lett. h), D.P.R. 917/86.

Inoltre, ai sensi della legge n. 80 del 14 maggio 2005, le persone fisiche e gli enti soggetti all'IRES possono dedurre dal reddito complessivo, alternativamente a quanto disposto dal suddetto D.P.R. 917/86 in sede di dichiarazione dei redditi, le liberalità in denaro o in natura erogate a favore di Enel Cuore Onlus, nel limite del 10 per cento del reddito dichiarato e comunque nella misura massima di 70.000 euro annui.

Contenuto e forma del bilancio

Il presente Bilancio di esercizio, sottoposto al controllo del Collegio dei Revisori dei Conti, è predisposto al 31 dicembre 2013 ed è stato redatto in conformità: alle disposizioni riguardanti le Organizzazioni Non Lucrative di Utilità Sociale previste dal D.Lgs. n. 460/97; alle Raccomandazioni emanate dalla Commissione Aziende Non Profit del Consiglio Nazionale dei Dottori Commercialisti e degli Esperti Contabili; alle indicazioni contenute nell'atto di indirizzo emanato ed approvato dall'Agenzia per le Onlus l'11 febbraio 2009.

Il Bilancio di esercizio risulta composto dallo Stato Patrimoniale, dal Rendiconto della gestione (accesso ai proventi e agli oneri, a sezione divise e contrapposte) e dalla Nota integrativa. Il Bilancio è, inoltre, corredato dalla Relazione di missione in cui viene descritta l'attività svolta nell'anno dall'Associazione e alla quale si rimanda per maggiori approfondimenti.

I dati sono stati presentati in forma comparativa. Per maggiore chiarezza espositiva e per non rendere complessa la struttura del Bilancio, è stata omessa l'indicazione di alcune delle voci precedute da numeri arabi, di valore zero.

L'Associazione non ha dipendenti in quanto, per svolgere la sua attività, si avvale della struttura e delle risorse dell'Associata Enel SpA con la quale è stato definito un contratto di servizi e sei distacchi di personale.

Principi contabili e criteri di valutazione

Il Bilancio di esercizio al 31 dicembre 2013 è stato predisposto applicando i medesimi criteri utilizzati nell'esercizio precedente per la valutazione delle voci di bilancio.

Tale valutazione è stata effettuata ispirandosi a criteri generali di prudenza e competenza nella prospettiva della continuazione dell'attività. Si è tenuto conto dei proventi e degli oneri di competenza dell'esercizio, indipendentemente dalla data di incasso o di pagamento.

Di seguito vengono esposti i criteri di valutazione relativamente alle voci più significative.

Stato patrimoniale

Attivo

C) Attivo circolante

IV – Disponibilità liquide

Le disponibilità liquide, costituite da depositi e valori in cassa e banca, sono iscritte al loro valore nominale rappresentativo del valore di realizzo.

Passivo

A) Patrimonio netto

I – Patrimonio libero

Accoglie il valore dei fondi disponibili dell'Associazione costituiti sia dal risultato della gestione dell'esercizio corrente sia dal risultato della gestione di esercizi precedenti.

II – Fondo di dotazione patrimoniale

Accoglie le quote versate dagli Associati in occasione della costituzione dell'Associazione.

III – Patrimonio vincolato

Accoglie il valore dei fondi vincolati per scopo, relativi alle liberalità ricevute sia da soggetti terzi sia dagli Associati, nonché i fondi vincolati per decisione degli organi istituzionali non utilizzati alla chiusura dell'esercizio.

D) Debiti

I debiti sono iscritti al loro valore nominale distinti in specifiche sottovoci.

Debiti verso fornitori:

valore dei debiti per fatture ricevute e stanziamenti di fine anno per fatture da ricevere.

Debiti tributari:

accolgono le imposte dirette dell'esercizio, rappresentate dall'IRAP determinata in applicazione della vigente normativa fiscale.

Conti d'ordine

Impegni assunti

Valore degli impegni per contributi da erogare a favore di terzi così come deliberati dal Consiglio Direttivo dell'Associazione al 31 dicembre 2013 a sostegno di specifiche iniziative.

Rendiconto della gestione

Proventi

I proventi corrispondono alle entrate dell'Associazione nell'esercizio rappresentate secondo le seguenti "Aree di gestione":

- **Proventi da attività tipiche:**

valore delle quote associative e delle liberalità ricevute da Associati e non.

- **Proventi finanziari e patrimoniali:**

interessi attivi maturati sulla giacenza di denaro liquido disponibile sui conti correnti bancari.

- **Proventi straordinari:**

accolgono il valore delle sopravvenienze attive relative al maggiore accertamento di imposte nell'anno precedente.

Oneri

Gli oneri corrispondono alle spese sostenute dall'Associazione nell'esercizio, per lo svolgimento delle proprie attività, rappresentate secondo le seguenti "Aree di gestione":

- **Oneri da attività tipiche:**

valore delle erogazioni liberali effettuate a favore di terzi a sostegno dei progetti proposti dai beneficiari, nonché i costi per servizi sostenuti relativamente ai medesimi progetti.

- **Oneri promozionali e di raccolta fondi:**

valore dei costi sostenuti per la promozione di specifiche iniziative.

- **Oneri di supporto generale:**

valore dei costi sostenuti per la gestione dell'associazione.

- **Altri oneri:**

valore delle imposte dell'esercizio.

Commenti allo Stato Patrimoniale

Attivo

C) Attivo circolante - Euro 9.322.933

IV – Disponibilità liquide

Ammontano a 9.322.933 euro (a 9.057.687 euro al 31 dicembre 2012) e sono costituite: (i) per 9.322.830 euro da disponibilità liquide su conti correnti bancari accesi presso la Banca Intesa Sanpaolo SpA e (ii) per 103 euro dal contante in cassa.

Passivo

A) Patrimonio netto - Euro 8.862.414

Il totale del patrimonio netto ammonta a 8.862.414 euro (8.587.431 euro al 31 dicembre 2012).

Le informazioni relative al patrimonio netto vengono dettagliate nel prospetto seguente:

(Valori espressi in euro)	Fondo di dotazione patrimoniale	Fondi vincolati destinati da terzi	Fondi vincolati per decisione degli Organi istituzionali	Fondi disponibili	Totali
Saldo al 31/12/2012	280.000	171.021	437.935	7.698.475	8.587.431
Erogazioni di contributi vincolati		(150.000)	(200.000)	350.000	-
Fondi vincolati ricevuti da terzi e Associate		170.134		(170.134)	-
Fondi vincolati per decisione degli Organi istituzionali			500.000	(500.000)	-
Risultato della gestione dell'esercizio				274.983	274.983
Saldo al 31/12/2013	280.000	191.155	737.935	7.653.324	8.862.414

I – Patrimonio libero

Ammonta a 7.653.324 euro (7.698.475 euro al 31 dicembre 2012) e rappresenta sia la parte dei fondi non ancora erogati a sostegno delle iniziative indicate tra i conti d'ordine sia la parte dei fondi non destinata a specifiche attività nonché il presupposto finanziario per la continuità organizzativa dell'Associazione nel prossimo esercizio.

COMPOSIZIONE DEL PATRIMONIO LIBERO	Patrimonio libero al 31/12/2013	Patrimonio libero al 31/12/2012	Variazione
(Valori espressi in euro)			
Risultato gestionale esercizio in corso	274.983	(663.416)	938.399
Risultato gestionale da esercizi precedenti	7.378.341	8.361.891	(983.550)
TOTALE	7.653.324	7.698.475	(45.151)

II – Fondo di dotazione patrimoniale

Ammonta a 280.000 euro (invariato rispetto al 31 dicembre 2012) e rappresenta il fondo comune versato dagli Associati all'atto della costituzione dell'Associazione.

III – Patrimonio vincolato

Ammonta complessivamente a 929.090 euro (608.956 euro al 31 dicembre 2012).

L'accantonamento ai fondi, avvenuto nel rispetto delle raccomandazioni contabili della Commissione Aziende non profit del Consiglio Nazionale dei Dottori Commercialisti, ha riguardato quelle liberalità vincolate per scopo ricevute nel corso dell'esercizio da terzi e Associati, nonché le risorse da destinare a specifici progetti per decisione del Consiglio Direttivo.

In particolare alla chiusura dell'esercizio sono stati riclassificati dal patrimonio libero a specifici fondi vincolati evidenziati con apposite sottovoci:

- euro 134 quali liberalità ricevute da terzi a sostegni del progetto per i Terremotati dell'Emilia;
- euro 170.000 quali liberalità ricevute dall'Associata Enel Energia SpA da destinare a sostegno di progetti individuati nell'ambito dell'iniziativa "Nel Cuore del Punto Enel" 2013;
- euro 500.000 quali risorse vincolate dal Consiglio Direttivo a specifiche iniziative da realizzare nell'isola di Lampedusa (AG).

Di seguito vengono evidenziate le movimentazioni dei fondi nel corso dell'esercizio.

FONDI VINCOLATI DESTINATI DA TERZI E PER DECISIONE DEGLI ORGANI ISTITUZIONALI

	Fondi	Utilizzi/ Riclassifiche	Accantonamenti	Fondi	
(Valori espressi in euro)	al 31/12/2012			al 31/12/2013	Variazione
Ass.ti vincolate per scopo	150.000	(150.000)	170.000	170.000	20.000
Fondo Terremotati dell'Emilia	21.021	-	134	21.155	134
Fondi vincolati per decisione degli Organi Istituzionali	437.935	(200.000)	500.000	737.935	300.000
TOTALE	608.956	(350.000)	670.134	929.090	320.134

D) Debiti - Euro 460.519

6) Debiti verso fornitori

Ammontano a 460.519 euro (468.048 euro al 31 dicembre 2012) e sono relativi a prestazioni di servizi connesse alle attività dell'Associazione ricevute nel corso dell'esercizio. Il saldo accoglie, inoltre, il valore delle fatture da ricevere per 192.596 euro.

Tutti i debiti sopra esposti hanno scadenza entro l'esercizio 2014.

Conti d'ordine

Impegni assunti - Euro 4.672.855

Ammontano a 4.672.855 euro (5.900.098 euro al 31 dicembre 2012) e si riferiscono ai contributi destinati a terzi dal Consiglio Direttivo, per i quali, alla chiusura dell'esercizio, non si è ancora proceduto alla loro effettiva erogazione.

Il saldo degli impegni assunti accoglie:

(Valori espressi in euro)	
Da erogare a favore di:	Importo
Caritas Diocesana di Roma ¹	400.000
Architecture for Humanity - Progetto Emilia	350.000

segue Da erogare a favore di:

(Valori espressi in euro)

	Importo
Cooperativa Sociale Borgorete - Perugia	249.000
Unione Italiana Sport per Tutti (UISP nazionale)	167.000
The Municipal Budgetary Establishment of Culture "Palace of Culture" of town Sredneuralsk - Regione Sverdlovsk - Russia	150.000
Associazione Don Giovanni Pirone	130.000
Gruppo Cooperativo GOEL Società Cooperativa Sociale Onlus - Gioia Tauro (RC)	130.000
Fondazione Misericordia Domini Onlus - Capua (CE)	120.000
Associazione di Volontariato Donne al Traguado Onlus - Cagliari ⁴	101.500
Save the Children Italia Onlus	100.000
Comunità di Sant'Egidio	100.000
Fondazione Cav. Guido Gini Onlus - Mirano (VE)	100.000
Congregazione delle Suore della Provvidenza - Torre del Greco (NA)	100.000
Associazione Ariete Onlus ⁴	98.000
AIMA Napoli Onlus - Associazione Italiana Malattia di Alzheimer - Napoli	90.000
Comunità Terapeutica Molise - Rotello (CB)	90.000
Consorzio OIKOS - Milano	90.000
Comitato Sistema Orchestre e dei Cori Giovanili e Infantili in Italia Onlus - Roma	80.000
Associazione Orizzonti Onlus - Cesena (FC)	80.000
FISH - Federazione Italiana per il Superamento dell'Handicap	75.000
ANFFAS Onlus Centro Lario e Valli - Menaggio - Domaso (CO)	75.000
C.I.D.I.S. Cooperativa Sociale ²	70.000
Fondazione Giuseppe Ferraro	65.523
A Ruota Libera Onlus - Marzano Appio (CE)	65.000
Municipal Institution "Central City Hospital"	64.000
Parrocchia Santa Maria Vergine - Polistena (RC)	60.000
Associazione Il Vaso di Pandora - Palermo ⁴	57.142
Cooperativa Sociale Dalla Stessa Parte	52.000
Cooperativa Umanista Mazra	50.594
"Premio Enel Cuore Miglior Documentario Sociale" V e VI edizione	50.000
Dom Kultury (Culture House) - Kanianka - Regione di Trencin - Slovacchia	50.000
Piccoli Grandi Cuori - Bologna	50.000
Associazione CILLA - Padova ctrl.	50.000
Fondazione Onlus Santa Maria della Neve - Pisogne (BS)	50.000
Città dei Giovani Onlus	50.000
Associazione Il Giunco - Bastia Umbra (PG)	50.000

segue Da erogare a favore di: (Valori espressi in euro)	Importo
CIP - Comitato Italiano Paralimpico ⁵	50.000
Associazione C.O.R.A. Onlus ⁴	47.392
Congregazione Provincia Ligure dei Padri Somaschi - Elmas (CA)	46.000
Croce Rossa Italiana sez. Tolfa - Tolfa (RM)	45.000
Società Promozione Sociale Cooperativa Sociale - Cagliari	45.000
Gruppo Laici Terzo Mondo ³	43.099
Naukleros Cooperativa Sociale - Brindisi	35.000
La Strada Società Cooperativa Sociale	34.318
Cooperativa Sociale Al Azis ³	32.198
Laboratorio 0246 - Associazione di Promozione Sociale Onlus - Treviso	30.000
Fondazione Giovanni e Francesca Falcone	29.637
Associazione Irpinia Pianeta Autismo (AIPA) - Avellino	24.700
Allegro Moderato Cooperativa Sociale - Milano	23.500
Società Sportiva C.R.E.A. "Crescere Educare Agire" - Milano	20.000
ASBI Onlus Associazione Spina Bifida Italia	20.000
Associazione Giocamico Onlus - Parma	20.000
Cooperativa Sociale Spazio Bianco - Mezzano (CE)	20.000
A.S.D. di volontariato Vitesport - Viterbo	18.000
ASD Sci Club Orsello - L'Aquila	18.000
Associazione Sportiva Dilettantistica Red Cobra Onlus - Palermo	18.000
Peepul Onlus - Dalla Parte dei Disabili - Napoli	18.000
Polisportiva Dilettantistica U.I.C. Nuova Latina - Latina	15.246
ASD Handicap Sport - Varese	15.000
Comunità Servizio di Solidarietà Sociale Cooperativa Sociale Onlus - Alatri (FR)	15.000
ANFFAS Onlus - Macerata	15.000
Fondazione AURAP - Associazione Umbra Ricerca e Assistenza Psicotici - Perugia	15.000
Croce Rossa Italiana - Comitato Provinciale di Matera	15.000
ANTEAS Sicilia - Palermo	15.000
Cooperativa Sociale Sovereto Verdeblu - Crotone ³	14.896
Associazione di Volontariato AGAPE Onlus - Sciacca (AG)	14.000
Associazione Solidarci - Caserta ³	13.100
S.A.I.D. Cooperativa Sociale ²	11.000
Associazione Equipariamo Onlus - Catanzaro	10.800
Associazione Sportiva Dilettantistica Progetto Filippide Sardegna - Porto Torres (SS)	10.215

segue Da erogare a favore di: (Valori espressi in euro)	Importo
UILDM - Unione Italiana Lotta alla Distrofia Muscolare - sez. Treviso	10.000
Polha - Associazione Polisportiva per Disabili - Varese	10.000
A.S.D. All Stars Onlus - Arezzo	10.000
ASD Sicilia Inside - Catania	10.000
Associazione di Volontariato Tribunale per i Diritti del Malato - sez. di Avezzano (AQ)	10.000
Centro internazionale delle culture Ubuntu - Palermo ³	9.841
Consorzio di Cooperative Sociali "Il Nodo" - Catania ³	9.581
Gesco Consorzio di Cooperative Sociali ²	8.680
Freewhite Ski Team ASD	8.250
Centro di Solidarietà della Compagnia delle Opere di Napoli ³	8.136
Opera Don Guanella - La Casa dell'Angelo - Genova	8.000
ASD "A Ruota Libera" - Castelvetro (TP)	8.000
Centro Italiano Opere Femminili Salesiane - Taranto ³	6.476
Cooperativa Sociale Spazio Bambini - Catania ³	5.193
ASD Kodokan Gordiani - Roma	5.000
Associazione Sportiva Le Bollicine - Siena	5.000
Gruppo Sportivo Dilettantistico Non Vedenti Onlus - Milano	4.000
Accademia Schermistica "Fiore dei Liberi" - Cividale del Friuli	3.500
Associazione Sportiva Handicappati Dilettantistica Onlus - Novara	2.460
Cooperativa Sociale Mirafiori	2.025
Associazione Centro Shalom - Napoli ³	1.077
Sanitelgest Cooperativa Sociale Onlus ²	479
Angelo Majorana Cooperativa Sociale ²	297
TOTALE	4.672.855

¹ Iniziative rientranti nel Progetto "Un Cuore in Stazione".

² Iniziative sostenute con Fondazione CON IL SUD - Bando 2009.

³ Iniziative sostenute con Fondazione CON IL SUD - Bando 2010.

⁴ Iniziative sostenute con Fondazione CON IL SUD - Bando 2011.

⁵ Bando CIP - "Lo sport per tutti a scuola" per l'anno scolastico 2013/2014.

Commenti al Rendiconto della gestione

Proventi

1) Proventi da attività tipiche - Euro 5.490.134

I proventi riguardanti le attività istituzionali ammontano a 5.490.134 euro (5.482.575 euro nel 2012).

PROVENTI DA ATTIVITÀ TIPICHE

(Valori espressi in euro)	2013	2012	Variazione
1.1) DA CONTRIBUTI SU PROGETTI	170.134	150.000	
Liberalità da Associati vincolate per scopo	170.000	150.000	20.000
Liberalità da non soci vincolate per scopo	134	-	134
1.3) DA SOCI E ASSOCIATI	5.320.000	5.328.525	
Quote associative	320.000	320.000	-
Liberalità da Associati	5.000.000	5.008.525	(8.525)
1.4) DA NON SOCI	-	4.050	
Liberalità da non soci	-	4.050	(4.050)
TOTALE	5.490.134	5.482.575	7.559

Di seguito il dettaglio delle somme ricevute dagli Associati nel corso dell'esercizio.

SOCIETÀ EROGANTE	Quote associative 2013	Liberalità da Associati	Totali
(Valori espressi in euro)			
Enel SpA	40.000	300.000	340.000
Enel Distribuzione SpA	40.000	2.500.000	2.540.000
Enel Produzione SpA	40.000	2.200.000	2.240.000
Enel Energia SpA	40.000	170.000	210.000
Enel Sole Srl	40.000	-	40.000
Enel Green Power SpA	40.000	-	40.000
Enel Trade SpA	40.000	-	40.000
Enel Servizi Srl	40.000	-	40.000
TOTALE	320.000	5.170.000	5.490.000

4) Proventi finanziari e patrimoniali - Euro 9.645

Ammontano a 9.645 euro (18.555 euro nel 2012) e sono costituiti interamente dagli interessi attivi maturati sulla giacenza di denaro liquido disponibile sui conti correnti bancari accesi presso la Banca Intesa Sanpaolo SpA.

Oneri

1) Oneri da attività tipiche - Euro 4.502.498

Ammontano complessivamente a 4.502.498 euro (5.539.696 euro nel 2012).

ONERI DA ATTIVITÀ TIPICHE

(Valori espressi in euro)	2013	2012	Variazione
1.1) EROGAZIONI LIBERALI	3.906.593	5.433.890	
Erogazioni liberali a favore di terzi	3.906.593	5.433.890	(1.527.297)
1.2) SERVIZI	595.905	105.806	
Servizi per attività tipiche	22.304	21.050	1.254
Sopravvenienze passive	13.242	1.121	12.121
Promozione attività istituzionale	555.699	82.064	473.635
Convegni e conferenze stampa	4.660	1.571	3.089
TOTALE	4.502.498	5.539.696	(1.037.198)

Le erogazioni liberali a favore di terzi, pari a 3.906.593 euro, si riferiscono ai contributi destinati a sostegno di iniziative approvate dal Consiglio Direttivo sia nel corso del 2013, sia in esercizi precedenti.

ENTI DESTINATARI DELLE EROGAZIONI EFFETTUATE NEL 2013

(Valori espressi in euro)	Importo
Opera Salesiana "San Giovanni Bosco" (3ª tranche)	200.000
Caritas Diocesana di Roma (1ª tranche)	200.000
Fondazione Giovanni e Francesca Falcone (1ª, 2ª e 3ª tranche)	150.000
Fondazione Opera Santi Medici Cosma e Damiano	140.000
Rimborso a Fondazione CON IL SUD erogazioni liberali effettuate in nome e per conto di Enel Cuore per progetti del Bando "Educazione dei Giovani 2010"	136.799
Architecture for Humanity - Progetto Slovakia	134.000
Municipal budgetary education institution for children supplementary education Chorus school for boys and young men - Russia	112.248
Associazione Nuova Civiltà Onlus	105.397
Parroquia San Martin Papa de Chacas (2ª tranche)	100.000
Save the Children Italia Onlus (2ª tranche)	100.000
Polis Nova Società Cooperativa Sociale	100.000
Fondazione Il Cireneo Onlus per l'Autismo (2ª tranche)	100.000
Comunità di Sant'Egidio ACAP Onlus (2ª tranche)	100.000
Federazione Nazionale delle Istituzioni Pro Ciechi	100.000
Antea Associazione Onlus	100.000
Associazione Down Onlus - Torino	100.000
Fondazione Italiana Paralimpica	100.000

segue **ENTI DESTINATARI DELLE EROGAZIONI EFFETTUATE NEL 2013**

(Valori espressi in euro)	Importo
Opera Cardinal Ferrari Onlus	90.000
UISP - Unione Italiana Sport per Tutti (1ª tranche)	83.000
Borgo Ragazzi Don Bosco	80.000
Pane e Signore - Società Cooperativa Sociale Agricola	80.000
Associazione Oasi Federico Onlus (2ª tranche)	75.000
CIDIESE Cooperativa Sociale a r.l.	74.207
AGAL - Associazione Genitori del Bambino Leucemico Onlus	70.000
I Germogli Cooperativa Sociale Onlus	60.556
Parrocchia Santa Maria Vergina - Polistena (RC) (1ª tranche)	60.000
Associazione Progetto Itaca Palermo Onlus (3ª tranche)	50.000
Architecture for Humanity progetto Italia (1ª tranche).	50.000
Asociatia Help Malin - Romania	50.000
Associazione Volontariato Una Breccia sul Muro (2ª tranche)	50.000
Associazione Siciliana Medullosemi Spinali - Palermo	50.000
Associazione Il Giunco Onlus - Umbra (PG) (1ª tranche)	50.000
Merkos l'Inyonei Chinuch - Milano	45.000
Fondazione AVSI	44.870
Associazione Progetto Itaca Firenze Onlus	43.779
Il Vaso di Pandora (2ª tranche)	40.858
Associazione CORA Onlus (2ª tranche)	40.108
Associazione Sportiva Disabili Andrea Oppo	40.000
Associazione di Volontariato "I Binari della Vita" Onlus	40.000
Associazione Centro di Accoglienza "Padre Nostro" Onlus	36.225
La Strada Società Cooperativa Sociale (1ª tranche)	35.000
Medici Volontari Italiani Onlus	35.000
Fondazione Cinema per Roma per "Premio Enel Cuore al miglior documentario sociale" edizione 2010	30.000
Associazione Volontari Gruppo Elba	30.000
Fondazione Giuseppe Ferraro Onlus (1ª tranche)	30.000
Cielo - Società Cooperativa Sociale	30.000
Associazione Laboratorio 0246 (2ª tranche)	30.000
Junta de Educacion Escuela Corazon de Jesus	25.546
Associazione La Ricerca Onlus	25.000
Polisportiva Disabili Foligno Cooperativa Sociale	25.000
ANFFAS ONLUS PATTI	25.000

segue **ENTI DESTINATARI DELLE EROGAZIONI EFFETTUATE NEL 2013**

(Valori espressi in euro)	Importo
Associazione La Prowidenza Onlus	25.000
Digitabile Società Cooperativa Sociale Onlus	25.000
C.H.V. - Cooperativa di Solidarietà a r.l. Onlus - Suzzara	25.000
AUSER Volontariato - Reggio Emilia	25.000
Associazione Democratica Onlus - Roma	22.000
K-Pax Società Cooperativa Sociale Onlus	20.000
Ai.Bi. Amici dei Bambini	16.535
Domus Laetitia Società Cooperativa di Solidarietà Onlus - Sagliano (Biella)	15.000
Cooperativa Sociale Mirafiori (1ª tranche)	7.000
Sub Senza Frontiere Associazione di Promozione Sociale	5.000
Athenaeum musicale Società Cooperativa Sociale	5.000
Accoglienza e Lavoro Società Cooperativa Sociale Onlus	4.500
Associazione Una Lanterna per la Speranza Onlus	4.493
Associazione Genitori e Amici degli Handicappati Berzanò Onlus	4.472
TOTALE	3.906.593

2) Oneri promozionali e di raccolta fondi – Euro 136.639

Ammontano complessivamente a 136.639 euro (87.696 euro nel 2012) e sono da riferirsi esclusivamente ai costi sostenuti per attività ordinaria di promozione per specifiche iniziative. In particolare, tali costi hanno riguardato la creazione della piattaforma web "leparolechesonoimportanti.enelcuore.org", una campagna di comunicazione web e altre attività finalizzate alla promozione del progetto "Le parole della solidarietà".

ONERI PROMOZIONALI E DI RACCOLTA FONDI

(Valori espressi in euro)	2013	2012	Variazione
2.4) ATTIVITÀ ORDINARIA DI PROMOZIONE	136.639	87.696	
Promozione iniziative	136.639	87.696	48.943
TOTALE	136.639	87.696	48.943

6) Oneri di supporto generale – Euro 569.002

Gli oneri riguardanti i costi di gestione dell'Associazione ammontano complessivamente a 569.002 euro (543.518 euro nel 2012).

ONERI DI SUPPORTO GENERALE

(Valori espressi in euro)	2013	2012	Variazione
6.1) MATERIALI DI CONSUMO	3.110	1.698	
Cancelleria	3.110	1.698	1.412
6.2) SERVIZI	490.198	484.494	
Accordo per servizi siglato con Enel SpA	54.900	54.450	450
Distacco personale dipendente da Enel SpA	431.724	427.763	3.961
Spese per servizi vari	2.410	2.120	290
Spese di rappresentanza	1.164	161	1.003
6.6) ONERI DIVERSI DI GESTIONE	75.694	57.326	
Compenso e oneri organo collegiale	52.021	50.176	1.845
Altri oneri diversi di gestione	23.673	7.150	16.523
TOTALE	569.002	543.518	25.484

7) Altri oneri – Euro 16.657

Ammontano complessivamente a 16.657 euro (17.792 euro nel 2012).

ALTRI ONERI

(Valori espressi in euro)	2013	2012	Variazione
7.1) IMPOSTE DELL'ESERCIZIO	16.657	17.792	
Imposta Regionale sulle Attività Produttive	14.728	14.231	497
Ritenute a titolo di imposta sui proventi finanziari	1.929	3.561	(1.632)
TOTALE	16.657	17.792	(1.135)

Informativa ex art. 2427, n.16 del Codice Civile

L'art. 9 dello Statuto dell'Associazione prevede che le cariche sociali sono gratuite, a eccezione di quella di Presidente del Collegio dei Revisori dei Conti.

Conclusioni

Il presente Bilancio di esercizio rappresenta in modo veritiero e corretto la situazione patrimoniale e finanziaria nonché il risultato della gestione e corrisponde alle risultanze delle scritture contabili.

Relazione del Collegio dei Revisori dei Conti

ENEL CUORE ONLUS
Sede: Viale Regina Margherita 137 - 00198 Roma

RELAZIONE DEL COLLEGIO DEI REVISORI DEI CONTI SUL BILANCIO AL 31 DICEMBRE 2013

Spettabile Assemblea

Il Bilancio al 31 dicembre 2013, composto dallo Stato Patrimoniale, dal Rendiconto della gestione, dalla Nota integrativa, custodito dalla Relazione di missione presenta le seguenti caratteristiche:

STATO PATRIMONIALE

ATTIVO

C) ATTIVO CIRCOLANTE

IV - Disponibilità liquide	€	9.322.933
Totale attivo circolante (C)	€	9.322.933
TOTALE ATTIVO	€	9.322.933

PASSIVO

A) PATRIMONIO NETTO

I - Patrimonio libero	€	7.653.324
II - Fondo di dotazione patrimoniale	€	280.000
III - Patrimonio vincolato	€	939.090
Totale patrimonio netto (A)	€	8.862.414
D) Debiti		
Debiti verso fornitori	€	460.519
Totale debiti (D)	€	460.519
TOTALE PASSIVO	€	9.322.933

CONTI D'ORDINE

Impieghi assunti	€	4.672.855
------------------	---	-----------

RENDICONTO DELLA GESTIONE A PROVENTI E ONERI

PROVENTI

Proventi da attività tipiche	€	5.490.134
Proventi finanziari e patrimoniali	€	50.645
Totale proventi	€	5.499.779

ONERI

Oneri da attività tipiche	€	4.502.450
Oneri promozionali e di raccolta fondi	€	130.030
Oneri di supporto generale	€	569.002
Altri oneri	€	10.657
Totale oneri	€	5.224.796
Risultato della gestione positiva	€	274.983
Totale generale	€	5.499.779

Il Bilancio è stato redatto in conformità alle disposizioni riguardanti le Organizzazioni Non Lucrative di Utilità Sociale (ONLUS) previste dal D.lgs. n. 460/97, alle Raccomandazioni emanate dalla Commissione Aziende Non Profit del Consiglio Nazionale dei Dottori Commercialisti e degli Esperti Contabili, alle indicazioni contenute nell'atto di indirizzo emanato ed approvato dall'AgENZIA per le ONLUS (11 febbraio 2009).

La relazione di missione descrive adeguatamente l'attività svolta dall'Associazione nell'esercizio 2013.

La Nota integrativa riporta i criteri di valutazione e le informazioni necessarie per una corretta comprensione delle singole voci dello Stato Patrimoniale e del Rendiconto della Gestione.

Per l'esercizio chiuso al 31 dicembre 2013 è stato rilevato un risultato di gestione positivo pari a euro 274.983,00.

Nel corso dell'esercizio 2013 abbiamo:

- proceduto ai periodici controlli sulla corretta tenuta della contabilità, vigilato sul rispetto dei principi di corretta amministrazione e sull'osservanza della legge e dello statuto. Sulla base dei controlli effettuati non si sono riscontrati inesattezze o irregolarità.

- acquisito conoscenza e vigilato sulle principali attività dell'Associazione, non rilevando in tal senso alcuna anomalia;
- vigilato sull'adeguatezza del sistema amministrativo e contabile, nonché sull'affidabilità di quest'ultimo a rappresentare correttamente i fatti di gestione, mediante l'ottenimento di informazioni dal Tesoriere e l'esame dei documenti dell'Associazione. A tale riguardo non abbiamo osservazioni particolari da riferire;
- partecipato alle sedute del Consiglio Direttivo e dell'Assemblea e Vi diamo atto che le azioni deliberate sono conformi alla legge e allo Statuto sociale e non sono manifestamente imprudenti, azzardate, in potenziale conflitto di interesse o tali da compromettere l'integrità del patrimonio dell'Associazione.

Abbiamo verificato il Bilancio dell'esercizio 2013 redatto in conformità alle disposizioni sopra richiamate e Vi diamo atto di quanto segue:

- i dati di bilancio corrispondono alle risultanze della contabilità al 31 dicembre 2013;
- il Bilancio è stato redatto osservando il criterio della competenza temporale;
- la Nota integrativa relativa i criteri di valutazione adottati ed illustra le voci più significative.

A nostro giudizio, non vi sono elementi che possano far ritenere che quanto verificato, che il Bilancio non sia conforme alle norme che ne disciplinano i criteri di redazione e che essa non rappresenti in modo veritiero e corretto la situazione patrimoniale, finanziaria ed il risultato gestionale per l'esercizio chiuso al 31 dicembre 2013.

Ciò considerato, proponiamo all'Assemblea di voler approvare il Bilancio al 31 dicembre 2013 così come predisposto dal Consiglio Direttivo.

IL COLLEGIO DEI REVISORI

Roma, 14 aprile 2014

Grafica
Korus - Roma

Revisione testi
postScriptum - Roma

Foto
Renato Franceschin per Enel Cuore Onlus

Pubblicato nel mese di maggio 2014

A cura della Direzione Relazioni Esterne Enel

Enel Cuore Onlus
Viale Regina Margherita, 137
00198 Roma

Flussc
Cuore
Amore
Legame Corc
Sorpresa
Autonomia Gruppo
Rispetto
Prossimità Persona
Consonanza
Condivisione Portc Arte
Opportunità Bene Comune
Maternità Essenzialità
Insieme
Identità
Simmetria
Soglia Luce
Volc