

BILANCIO AL
31.12
2020

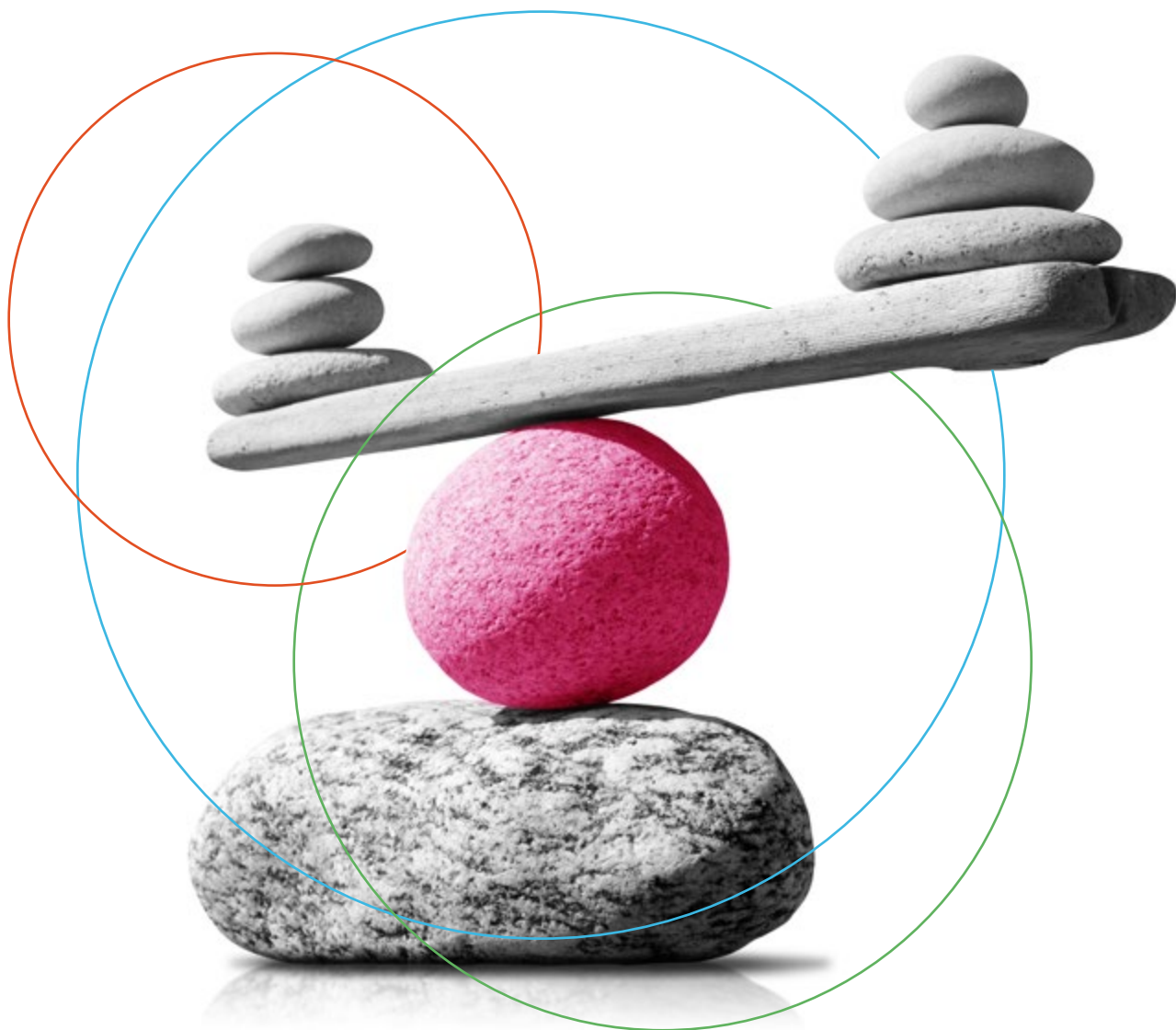

Cuore Onlus

Enel Cuore Onlus

Viale Regina Margherita 137 – 00198 Roma

tel 06.83051

enelcuore.onlus@enel.com

www.enelcuore.it

twitter: [@EnelCuoreOnlus](https://twitter.com/EnelCuoreOnlus)

Indice

- p. 5 Nota metodologica
- p. 6 Relazione di missione
- p. 6 **L'identità di Enel Cuore**
 - La storia
 - La missione
 - I valori
- p. 7 **Come opera**
 - Linee guida
 - Chi e che cosa sostiene
 - Individuazione e valutazione dei progetti
 - Dalla valutazione all'erogazione
- p. 9 **Governance e organizzazione**
 - Organi dell'Associazione
 - Lo Staff
 - L'Associazione e i suoi stakeholder
- p. 14 **L'attività 2020**
- p. 16 **Progetti 2020**
 - 24 progetti a contrasto dell'emergenza sanitaria da Covid-19
 - 3 nuovi progetti a servizio della comunità
 - Annullamento progetti
 - Altre informazioni
- p. 29 **Bilancio di esercizio al 31 dicembre 2020**
- p. 30 **Schemi di bilancio**
 - Stato patrimoniale
 - Rendiconto della gestione a proventi e oneri
- p. 34 **Nota integrativa**
 - Premessa
 - Contenuto e forma del bilancio
 - Principi contabili e criteri di valutazione
 - Commenti allo Stato patrimoniale
 - Commenti al Rendiconto della gestione
- p. 53 **Relazione del Collegio dei Revisori dei Conti**

Nota metodologica

Questo bilancio di missione, oltre a essere un documento in materia di rendicontazione sociale, rappresenta uno strumento di affermazione della identità e della strategia di sviluppo di Enel Cuore, una Organizzazione non profit che opera a favore del Terzo Settore.

Il bilancio dell'anno 2020, redatto in conformità alle disposizioni riguardanti le Organizzazioni Non Lucrative di Utilità Sociale previste dal D.Lgs. n. 460/97, nel rispetto delle Raccomandazioni emanate dalla Commissione Aziende Non Profit del Consiglio Nazionale dei Dottori Commercialisti e degli Esperti Contabili e delle indicazioni contenute nell'atto di indirizzo emanato e approvato dall'Agenzia per le Onlus l'11 febbraio 2009, rendiconta i risultati economico-finanziari, patrimoniali e di performance di Enel Cuore; presenta l'Associazione, la sua missione, la governance; racconta il percorso di crescita e i risultati, il rapporto con gli enti beneficiari, i progetti sostenuti e le attività della Onlus.

Il bilancio è articolato in cinque sezioni principali:

- l'identità di Enel Cuore;
- la governance e la struttura organizzativa dell'Associazione, i rapporti con gli stakeholder e la relazione tra l'azione filantropica di Enel e la sostenibilità nell'ambito della responsabilità sociale d'impresa;
- l'attività di Enel Cuore, la sua strategia e l'impegno economico nel 2020;
- l'elenco di tutti i progetti e le iniziative approvati dal Consiglio Direttivo di Enel Cuore nel 2020;
- il bilancio di esercizio, corredato dalla Relazione del Collegio dei Revisori dei Conti, da cui risulta la situazione patrimoniale, economica e finanziaria dell'Associazione. In particolare si certifica la provenienza dei fondi, l'impiego e la trasparenza nella gestione delle risorse finanziarie.

Relazione di missione

L'identità di Enel Cuore

La storia

Il 3 ottobre 2003 nasce Enel Cuore Onlus, una struttura autonoma senza scopo di lucro, attraverso la quale Enel S.p.A., con le Società da essa controllate, esprime il proprio impegno nella solidarietà sociale, secondo un ideale di cooperazione che mette al centro la persona. Enel Cuore opera in rete con enti, associazioni e mondo del volontariato, per la realizzazione di progetti a favore di bambini, adolescenti, malati, persone con disabilità e anziani che vivono in condizioni di disagio.

La missione

Enel Cuore aiuta le organizzazioni non profit a realizzare iniziative sociali con l'obiettivo di cautelare il benessere della persona e della famiglia nella comunità in cui Enel opera. In particolare, Enel Cuore eroga contributi a sostegno di iniziative focalizzate verso ambiti specifici, quali l'infanzia, i giovani e la terza età, focalizzate a garantire a soggetti svantaggiati: la salute e il benessere, un'istruzione di qualità, l'integrazione e l'autonomia lavorativa ed economica.

I valori

Enel Cuore sostiene il terzo settore che offre servizi alla persona, scegliendo ambiti specifici, in particolare rivolti all'infanzia e alla terza età. L'Associazione adotta criteri rigorosi nella scelta dei propri progetti, osservando l'affidabilità dei partner sulla base della loro storia e relazione sul territorio e sulla loro capacità di generare idee che diventano progetti sostenibili e duraturi nel tempo.

Come opera

Linee guida

Per Enel Cuore il presupposto necessario allo svolgimento della propria missione è la miglior gestione delle risorse economiche. Al fine di rendere l'attività di erogazione il più efficace possibile, l'Associazione si è data quindi alcune linee guida:

- **Prossimità** ai bisogni delle persone
- **Cura** dei bambini e degli anziani
- **Crescita** della comunità e del terzo settore che operano in Italia
- **Opportunità** di una nuova cultura della solidarietà
- **Connessione** tra i diversi servizi alla persona
- **Partnership** con enti non profit, Fondazioni, Istituzioni
- **Integrazione** con le strategie del Gruppo Enel in particolare in termini di sostenibilità

Chi e che cosa sostiene

Enel Cuore sostiene progetti di utilità sociale promossi da o sviluppati in partnership con altre organizzazioni non profit, a favore di soggetti svantaggiati, con particolare attenzione ai bambini e alle persone anziane, volti a migliorare le condizioni di vita degli stessi.

Enel Cuore finalizza i propri contributi a copertura delle componenti strutturali e strumentali necessarie a dar vita alle iniziative proposte da altri enti non profit, ma anche all'attività di assistenza e di sviluppo delle capacità e dell'autonomia dei soggetti beneficiari.

Individuazione e valutazione dei progetti

I Progetti sostenuti da Enel Cuore vengono individuati: tra le proposte inviate sotto forma di idea progettuale da altri Enti no-profit all'indirizzo e-mail progetti@enelcuore.it o per posta ordinaria; attraverso specifici Bandi promossi anche in collaborazione con altri partner; attraverso la promozione di *Call for ideas/proposal* dedicate a interventi rientranti in specifici ambiti; iniziative dirette da parte della stessa Enel Cuore nella creazione di specifici progetti da sviluppare con partner individuati ad hoc.

Per le proposte progettuali pervenute viene effettuato un pre-screening di valutazione sulla coerenza con le finalità e gli obiettivi statutari, nonché con le Linee programmatiche di Enel Cuore.

Per i progetti selezionati nella fase di *pre-screening* viene richiesto agli Enti proponenti di predisporre l'apposita scheda di presentazione iniziative e la documentazione utile a una prima verifica di onorabilità e affidabilità dell'Ente stesso.

Le proposte progettuale giudicate idonee a valle della valutazione sono sottoposte al Consiglio Direttivo.

Dalla valutazione all'erogazione

A valle dell'approvazione dei progetti da parte del Consiglio Direttivo, vengono richiesti all'Ente Proponente ulteriori documenti necessari alla valutazione definitiva del progetto e alla verifica di quanto riportato nella scheda di presentazione, a conclusione delle quali si procede con la formalizzazione del contributo destinato a sostegno del progetto, nei limiti di quanto deliberato dal Consiglio Direttivo.

Governance e organizzazione

Organi dell'Associazione

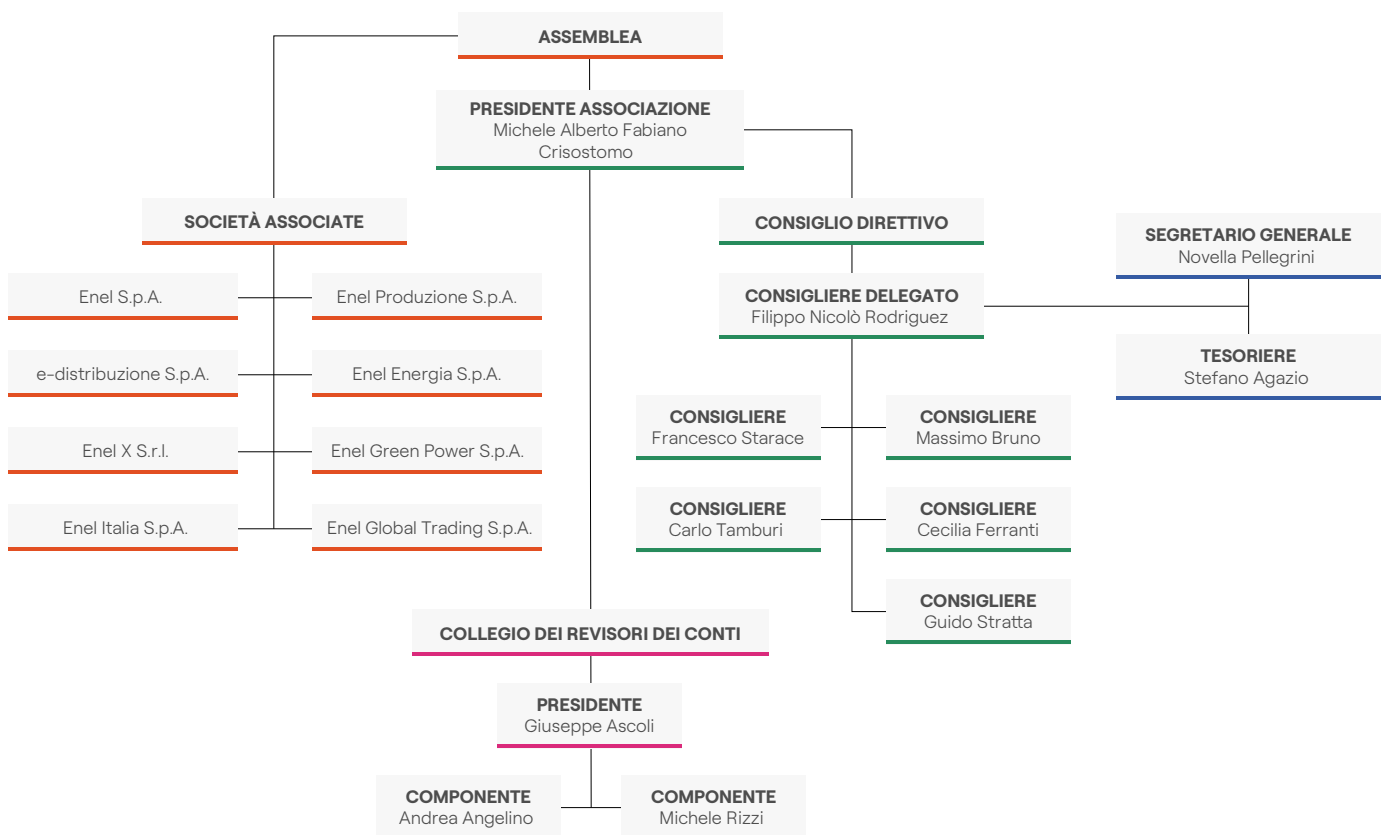

I membri del Consiglio Direttivo – inclusi il Presidente dell'Associazione e il Consigliere Delegato – e del Collegio dei Revisori dei Conti, restano in carica per tre esercizi e possono essere rieletti. Tutti i membri indicati scadono alla data di approvazione del presente Bilancio 2020.

A seguito delle dimissioni del Presidente Dott.ssa Maria Patrizia Grieco e del Consigliere Dott.ssa Francesca Di Carlo, in data 28 ottobre 2020 l'Assemblea ha nominato il nuovo Presidente dell'Associazione nella persona dell'Avv. Michele Alberto Fabiano Crisostomo e il nuovo Consigliere nella persona Dott. Guido Stratta, con decorrenza immediata e durata in carica fino a quella stabilita per gli altri Consiglieri, e quindi fino all'approvazione del presente Bilancio 2020.

Assemblea

Presieduta dal Presidente dell'Associazione, è costituita da tutti gli Associati.

Nomina tutti gli altri organi dell'Associazione che restano in carica tre esercizi e possono essere confermati, delibera sulle relazioni del Consiglio Direttivo, approva il bilancio economico di previsione e consuntivo e le modifiche dello statuto.

Presidente dell'Associazione

Ha per statuto i poteri di rappresentanza legale dell'Associazione, convoca e presiede l'Assemblea e il Consiglio Direttivo, esercita tutti i più ampi poteri di iniziativa necessari per il buon funzionamento e la promozione dell'Associazione, cura le relazioni con Enti, Istituzioni, imprese pubbliche e private nazionali e internazionali e altri organismi al fine di instaurare rapporti di collaborazione a sostegno delle singole iniziative dell'Associazione.

Consiglio Direttivo

Ha tutti i più ampi poteri di ordinaria e straordinaria amministrazione per la gestione dell'Associazione; in particolare, provvede alla gestione dell'Associazione, con criteri di economicità, efficacia ed efficienza, nell'ambito dei piani, dei progetti e delle linee di bilancio approvati dall'Assemblea.

Consigliere Delegato

Ha anch'egli per statuto i poteri di rappresentanza legale dell'Associazione, su incarico del Presidente dell'Associazione convoca il Consiglio Direttivo e ha poteri di firma fino a un ammontare massimo stabilito dal Consiglio Direttivo. Ove si rendesse necessario superare detto limite, il Consigliere Delegato dovrà operare con firma congiunta a quella del Presidente dell'Associazione. Egli, relativamente ai poteri conferitigli ovvero previsti dallo statuto, ha piena autonomia decisionale, nell'ambito dei programmi e delle linee di sviluppo dell'Associazione.

Collegio dei Revisori dei Conti

A esso compete il controllo sulla gestione contabile dell'Associazione; pertanto i Revisori dei Conti hanno accesso, in qualsiasi momento, agli atti e alla contabilità dell'Associazione, ne controllano la regolarità, esprimono il parere sul rendiconto economico-finanziario e possono assistere alle riunioni dell'Assemblea.

Lo staff

L'Associazione non ha dipendenti; per svolgere la sua attività si avvale di personale in distacco risorse umane dall'Associata Enel S.p.A. Alla chiusura dell'esercizio risultano distaccate da Enel S.p.A. cinque risorse, di cui quattro full-time e un part-time al 50%.

La Struttura Organizzativa dell'Associazione, coordinata e diretta dal Consigliere Delegato, è suddivisa in due aree specificamente dedicate alle attività istituzionali e gestionali:

Segreteria Generale

Coordina le attività di project management e di comunicazione.

In particolare: individua e istruisce le linee di programma e i progetti; cura i rapporti con i Consiglieri; individua le strategie di comunicazione; segue lo svolgimento dell'attività e controlla i risultati; fornisce gli elementi per il corretto utilizzo delle risorse finanziarie; cura i rapporti con le istituzioni e i beneficiari delle erogazioni; gestisce, per le finalità dell'Associazione, i rapporti con gli enti esterni e i privati.

Tesoreria Amministrazione e Controllo

Cura la gestione contabile e le attività tecnico-amministrative e finanziarie.

In particolare: predispone tutti i documenti e le informative per una corretta rappresentazione contabile dell'Associazione; elabora annualmente il bilancio economico di previsione e il bilancio consuntivo di esercizio; monitora la disponibilità e la gestione dei fondi; cura il processo di assegnazione ed erogazione dei contributi; assicura le attività necessarie all'approvvigionamento di beni e servizi; analizza la normativa fiscale vigente e assicura gli adempimenti fiscali e tributari previsti; monitora la gestione delle problematiche legali; verifica lo stato dei progetti sostenuti.

L'Associazione e i suoi stakeholder

Enel Cuore si interfaccia con tutti coloro che sono coinvolti nella sua attività; in particolare tutti i singoli o gruppi, nonché le organizzazioni e le istituzioni che li rappresentano, i cui interessi sono influenzati dagli effetti, diretti e indiretti, dell'attività dell'Associazione.

Stakeholder esterni

Sono stakeholder esterni:

- le Organizzazioni non profit e il mondo del volontariato, per i quali l'attività di Enel Cuore costituisce un'opportunità di realizzazione della propria missione; questi sono i destinatari dei contributi, grazie ai quali, in linea con le finalità di Enel Cuore, sono realizzate iniziative specifiche;
- i Beneficiari diretti, i quali, attraverso la realizzazione delle iniziative sostenute da Enel Cuore, sono destinatari di beni e servizi in grado di migliorare la qualità della loro vita;
- i Beneficiari indiretti: famiglia e comunità, che godono dei benefici portati dall'attività di Enel Cuore;
- le Istituzioni, per le quali l'intervento di Enel Cuore è di supporto ai servizi sociali e di assistenza, portando così benefici all'intera comunità;
- le Fondazioni e gli Enti di erogazione, con i quali Enel Cuore dialoga in forma di scambio e di collaborazione, anche portando avanti progetti in partnership.

Stakeholder interni

Sono stakeholder interni le Società Associate, le quali garantiscono il raggiungimento degli obiettivi di Enel Cuore attraverso il loro contributo finanziario.

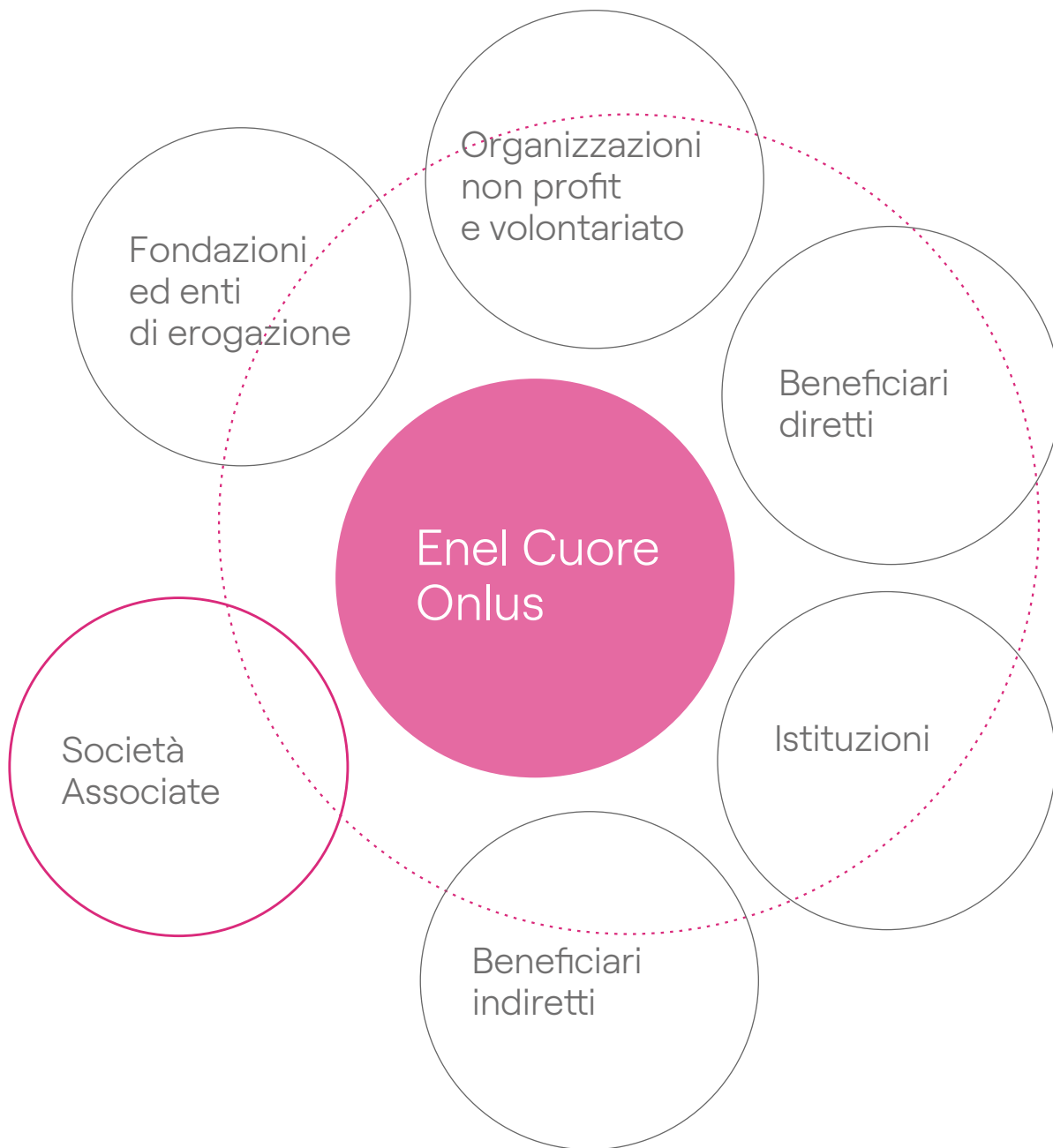

L'attività 2020

Nel corso del 2020 l'attività di Enel Cuore si è concentrata quasi esclusivamente nel sostegno ad azioni mirate a contrastare l'emergenza sanitaria da Covid-19.

In considerazione della gravissima situazione di emergenza che il nostro Paese ha affrontato, in particolare nella prima fase della pandemia, le Società Associate hanno erogato ad Enel Cuore, a tale scopo, un contributo straordinario complessivo, a titolo di liberalità, di euro 23.000.000. Il Consiglio Direttivo ha deliberato di destinare il suddetto contributo al sostegno di iniziative volte a fronteggiare l'emergenza da Covid-19 in diversi territori italiani. In particolare, l'impegno di Enel Cuore, sia nelle aree maggiormente colpite del nord Italia che nel resto del Paese, è stato rivolto:

- al sostegno nell'immediato delle attività della Protezione Civile nel contrastare l'emergenza epidemiologica;
- al supporto di ospedali e strutture sanitarie nella realizzazione di nuovi posti letto, di strutture di pre-triage e nell'acquisto delle apparecchiature necessarie;
- nel supporto delle organizzazioni del terzo settore al fine di garantirne la sicurezza e la continuità dell'operato;
- nel supporto delle amministrazioni locali in favore di coloro che più di altri sono stati messi in difficoltà dall'emergenza e nel sostegno successivo della ripresa delle attività cittadine e sociali.

Ai suddetti fondi si sono aggiunti oltre 1 milione di euro di donazioni da parte di dipendenti, manager e consiglieri di amministrazione nell'ambito della raccolta fondi lanciata da Enel a favore di Enel Cuore Onlus per sostenere specifiche iniziative di utilità sociale promosse da enti no profit impegnati sin da subito a fronteggiare l'emergenza da Covid-19, attraverso specifici progetti a tutela delle fasce più deboli della popolazione e degli infermieri, in prima linea per la cura dei pazienti. L'importo raccolto è stato raddoppiato da Enel Cuore Onlus che ha destinato a sostegno dei suddetti progetti oltre 2 milioni di euro.

Nello specifico, le donazioni sono andate a sostegno dei progetti promossi da cinque Organizzazioni: la Comunità di Sant'Egidio ACAP Onlus, la Caritas Italiana, la Federazione Italiana per il Superamento dell'Handicap (FISH), la Fondazione Banco Alimentare Onlus e la Federazione Nazionale degli Ordini delle Professioni Infermieristiche (FNOPI).

Nel corso dell'esercizio, sono stati approvati 27 nuovi progetti a sostegno dei quali sono stati destinati complessivamente 20.485.211 euro. In particolare:

- **24 progetti per lo sviluppo di iniziative volte a contrastare l'emergenza sanitaria da Covid-19, destinando complessivamente 20.324.471 euro, di cui 1.062.586 euro da riferirsi ai fondi ricevuti nell'ambito della raccolta fondi rivolta ai dipendenti del Gruppo Enel in Italia;**
- **3 ulteriori progetti a servizio della comunità, destinando complessivamente 160.740 euro, di cui 137.940 euro in natura.**

L'esercizio chiuso al 31 dicembre 2020 presenta un risultato della gestione positivo pari a 1.104.380 euro. Tale risultato, determinato dalla differenza tra proventi e oneri dell'esercizio, è da imputare principalmente alla non effettiva erogazione nel 2020 di quota parte di contributi destinati a sostegno di progetti ammessi. In particolare, la non effettiva erogazione ha riguardato il 50% dei contributi destinati a 4 dei 5 progetti della raccolta fondi rivolta ai dipendenti del Gruppo Enel in Italia, nonché alcuni progetti approvati in anni precedenti a seguito di un ritardo nell'avvio e realizzazione dei medesimi progetti dovuto anche all'emergenza sanitaria da Covid-19 tuttora in atto.

Le erogazioni effettuate nel corso del 2020 ammontano complessivamente a 22.809.290 euro, di cui 284.940 euro quale controvalore di beni donati, da riferirsi sia a progetti approvati in anni precedenti, sia a progetti approvati nel medesimo esercizio.

(Valori espressi in euro)

Contributi erogati nel corso dell'esercizio	22.809.290	100%
<i>Per 24 progetti 2020 a contrasto dell'emergenza da Covid -19</i>	<i>19.414.220</i>	<i>85%</i>
<i>Per 3 nuovi progetti 2020</i>	<i>160.740</i>	<i>1%</i>
<i>Per 25 dei progetti approvati in anni precedenti</i>	<i>3.234.330</i>	<i>14%</i>

Progetti 2020

24 progetti a contrasto dell'emergenza sanitaria da Covid-19



Distribuzione geografica dei fondi destinati

Nord
€ 7.000.000

Centro
€ 4.220.000

Sud e Isole
€ 4.720.000

Nazionali
€ 4.384.471

Totale destinato
€ 20.324.471

Di cui € **1.062.586** da raccolta fondi interna di Enel

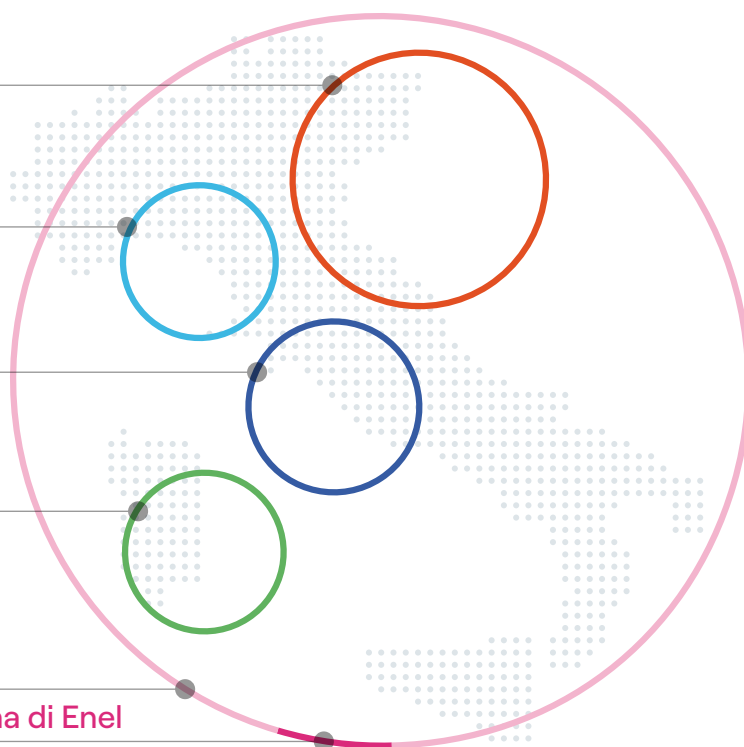

18 RELAZIONE DI MISSIONE

Ente	Descrizione progetto	Dove	Contributo Enel Cuore 2020 (€)	Erogato 2020 (€)
Agenzia Regionale per la Sicurezza Territoriale e la Protezione Civile dell'Emilia-Romagna	Sostenere il potenziamento delle strutture di terapia intensiva per l'allestimento di nuovi posti letto, la realizzazione di pre-triage per le attività di prima accoglienza e per l'acquisizione dei necessari ausili nelle seguenti strutture sanitarie: Ospedale Guglielmo da Saliceto di Piacenza; Ospedale Infermi di Rimini; Ospedale Maggiore di Bologna; Ospedale Sant'Orsola di Bologna; Arcispedale Santa Maria Nuova di Reggio Emilia.	Emilia-Romagna	2.000.000	2.000.000
Regione Liguria	Sostenere l'allestimento di posti letto dedicati ai malati Covid-19 e all'acquisto di macchinari e attrezzature mediche e di dispositivi di protezione individuale per le strutture sanitarie liguri, tra le quali l'Ospedale Policlinico San Martino di Genova.	Liguria	500.000	500.000
Regione Lombardia	Sostenere la realizzazione dell'ospedale dedicato alla terapia intensiva, nell'area della "ex-Fiera" di Milano.	Lombardia	1.500.000	1.500.000
Comune di Milano	Contribuire al Fondo di Mutuo Soccorso istituito dallo stesso Comune di Milano per offrire sostegno alle fasce più deboli della popolazione colpite dal rallentamento dell'economia o come conseguenze delle misure assunte dalle autorità per il contenimento dell'epidemia derivante dalla diffusione del Covid-19, nonché il sostegno alla ripresa delle attività cittadine (piccoli esercizi e operatori economici) in una fase successiva al superamento dell'emergenza.	Lombardia	1.000.000	1.000.000
Fondazione Humanitas per la Ricerca	Sostenere: <ul style="list-style-type: none"> la creazione nella città di Bergamo di nuovi posti letto anche in strutture alberghiere per l'isolamento domiciliare di "pazienti Covid-19" stabilizzati e dimessi dalle strutture ospedaliere; le attività dell'Ospedale Humanitas Gavazzeni di Bergamo contribuendo ai costi per il rafforzamento dell'organico, l'acquisto di DPI e ossigeno, la sanificazione dell'ospedale e per altri servizi necessari per la gestione dei pazienti Covid. 	Lombardia	1.000.000	1.000.000

24 PROGETTI A CONTRASTO DELL'EMERGENZA SANITARIA DA COVID-19 **19**

Ente	Descrizione progetto	Dove	Contributo Enel Cuore 2020 (€)	Erogato 2020 (€)
Ospedale San Raffaele	Sostenere la costruzione presso l'Ospedale San Raffaele di Milano di un Pronto Soccorso con 35 posti letto e di un Pronto Soccorso cardiologico con 7 posti letto, specificatamente dedicati a pazienti Covid-19.	Lombardia	500.000	500.000
Regione Piemonte	Sostenere l'allestimento di posti letto e di terapia intensiva dedicati ai malati Covid-19.	Piemonte	500.000	500.000
Regione Lazio	Sostenere: <ul style="list-style-type: none"> • la creazione stabile presso la Fondazione Policlinico Tor Vergata di due percorsi di Osservazione Breve Intensiva (OBI) e Boarding Area separati (Covid - no Covid); • l'acquisto di DPI (mascherine FFP2 e FFR3, visiere, mascherine chirurgiche, tute monouso e calzari) e l'upgrade della sezione toracica per la diagnostica Covid presso il Pronto Soccorso per l'Ospedale Sant'Andrea - Roma; • l'acquisto di divisori in plexiglass, igienizzanti e altri DPI necessari a fronteggiare la fase 2 dell'emergenza Covid-19 all'Ospedale S. Paolo di Civitavecchia (ASL Roma 4). 	Lazio	3.000.000	3.000.000
Comune di Civitavecchia	Contribuire alle attività che lo stesso Comune, tramite l'Assessorato ai Servizi Sociali, svolge per il sostegno sociale di singoli e famiglie che si sono trovati in condizioni disagiate a seguito della pandemia che ha colpito la città. Le iniziative spaziano da contributi economici mensili ad adulti singoli e /o nuclei familiari anche con minori che vertono in condizioni socio economiche precarie, contributi economici per emergenza abitativa, buoni spesa per famiglie che non hanno denaro per reperire i mezzi di sussistenza e più in generale, attività di sostegno sociale ed economico per i non abbienti.	Lazio	100.000	100.000
Università Campus Bio-Medico di Roma	Sostenere la dotazione delle attrezzature necessarie all'allestimento del Campus Covid Center realizzato all'interno del Campus Bio-Medico di Roma, isolato rispetto al resto del Policlinico e con personale e attrezzature dedicate e nel quale sono previsti 40 nuovi posti letto di cui 9 di terapia intensiva e 31 di degenza ordinaria.	Lazio	300.000	300.000

Ente	Descrizione progetto	Dove	Contributo Enel Cuore 2020 (€)	Erogato 2020 (€)
Fondazione per l'Infanzia Ronald McDonald Italia	Sostenere i costi di sanificazione della Casa Ronald Roma Bellosguardo, l'acquisto di dispositivi di protezione individuale (DPI), nonché i costi del personale, al fine di mantenere attivi i servizi offerti presso la struttura per continuare a dare supporto alle famiglie e ai bambini costretti a rimanere in Italia per le cure del proprio bimbo.	Lazio	20.000	20.000
Regione Marche	Sostenere l'approvvigionamento di dispositivi di protezione individuale (DPI) e di attrezzature necessarie per le strutture ospedaliere della Regione Marche, ed in particolare per l'Azienda Ospedaliera Ospedali Riuniti Marche Nord di Pesaro, per l'Azienda Ospedaliera Universitaria "Ospedali Riuniti Ancona Umberto I-G.M. Lancisi-G. Salesi di Ancona e per il nuovo ospedale Covid da realizzare ad Ancona.	Marche	800.000	800.000
Regione Abruzzo	Sostenere la campagna di vaccinazione di massa anti Covid-19 sul territorio regionale.	Abruzzo	400.000	400.000
Croce Rossa Italiana – Comitato Locale di Chieti	Sostenere l'acquisto di un nuovo mezzo per l'Unità Territoriale di Guardiagrele al fine di garantire una maggiore qualità del servizio di trasporto offerto ad anziani soli o con disabilità per le visite mediche presso le strutture Ospedaliere della Provincia, per la consegna domiciliare di farmaci e di generi alimentari e per ogni altro servizio socio sanitario che non necessiti dell'utilizzo di una ambulanza. Inoltre, il nuovo mezzo garantirà la prosecuzione e il potenziamento dell'importante servizio di trasporto tempestivo di campioni biologici Punto Prelievi attivo presso l'ex Ospedale di Guardiagrele verso l'Ospedale di Chieti.	Abruzzo	20.000	20.000
Regione Campania	Sostenere l'approvvigionamento di dispositivi di protezione individuale (DPI) per il personale medico ed infermieristico delle strutture sanitarie della Regione.	Campania	1.500.000	1.500.000

Ente	Descrizione progetto	Dove	Contributo Enel Cuore 2020 (€)	Erogato 2020 (€)
Regione Puglia	Sostenere l'allestimento presso strutture sanitarie del territorio di 230 posti letto aggiuntivi per la terapia intensiva, di cui 8 presso l'Ospedale Perino di Brindisi (per 200.000 euro), completi di tutte le apparecchiature elettromedicali necessarie, nonché l'allestimento di altri ambienti ospedalieri e non per l'osservazione di pazienti post fase acuta Covid-19. Inoltre, all'approvvigionamento di DPI (mascherine, tute e guanti), per circa 300.000 unità/mese, e di ambulanze Covid-19 per un numero minimo di 2 unità.	Puglia	1.500.000	1.500.000
Regione Sicilia	Sostenere l'acquisto di macchinari e attrezzature mediche e l'approvvigionamento di dispositivi di protezione individuale (DPI) per il personale medico ed infermieristico della Regione.	Sicilia	1.300.000	1.300.000
Presidenza del Consiglio dei Ministri - Dipartimento della Protezione Civile	Sostenere l'approvvigionamento di dispositivi di protezione individuale (mascherine, tute e occhiali, etc.) da distribuire al personale sanitario di tutte le Regioni italiane (con particolare focus sulle zone maggiormente colpite) per garantire le operazioni di assistenza in sicurezza.	Nazionale	2.000.000	2.000.000
Fondazione Treccani Cultura	Sostenere il progetto "Strade Maestre", con il quale fornire tutti i servizi offerti dalla piattaforma "Treccani Scuola" gratuitamente a tutte le scuole italiane che hanno attivato forme di didattica alternative nel periodo di chiusura legato all'emergenza coronavirus, attraverso i seguenti strumenti disponibili gratuitamente: <ol style="list-style-type: none"> 1. un servizio <i>on demand</i> di supporto allo studio; 2. strumenti compensativi per difficoltà specifiche nella lettura; 3. una <i>community</i> per mettere in contatto docenti e studenti di tutta Italia; 4. strumenti di progettualità e lavori di gruppo; 5. lezioni di approfondimento tenute dagli esperti Treccani; 6. test interattivi di esercitazione per l'Esame di Stato. 	Nazionale	259.300	259.300

Ente	Descrizione progetto	Dove	Contributo Enel Cuore 2020 (€)	Erogato 2020 (€)
Caritas Italiana Onlus	Sostenere, in questa fase di emergenza sanitaria, sociale ed economica, la risposta al bisogno alimentare attraverso la rete degli "Empori solidali" ed i servizi di distribuzione dei beni primari per consentirne la pronta ripresa operativa a favore delle famiglie in difficoltà, secondo due linee di intervento: 1) la dotazione di DPI, di attrezzature per la sicurezza, attività di sanificazione a favore di 100 strutture (tra empori e servizi di distribuzione centralizzati) e 2) l'acquisto di beni primari.	Nazionale	523.544	261.772
Comunità di Sant'Egidio Acap Onlus	Sostenere il potenziamento del servizio a domicilio rivolto agli anziani, reso necessario dall'emergenza sanitaria in atto, in particolare per sopperire alle esigenze della vita quotidiana ed evitare che escano di casa. L'iniziativa viene svolta nelle nove città del programma "Viva gli Anziani" (Brindisi, Catania, Fiumicino, Ferentino, Roma, Novara, Genova, Sassari, Civitavecchia).	Nazionale	556.968	278.484
Fondazione Banco Alimentare Onlus	Sostenere la rete di distribuzione di beni alimentari in particolare nel Centro-Sud del Paese, rispondendo, in particolare, alle necessità di assunzione di nuovo personale, di acquisizione di magazzini temporanei, di acquisto di DPI, di attivazione di opere di sanificazione ordinaria e straordinaria e di acquisto di carburante per i mezzi che trasportano i beni alimentari.	Nazionale	478.921	239.461
FISH - Federazione Italiana Superamento Handicap	Sostegno: <ul style="list-style-type: none"> • alle persone con disabilità, quali i servizi di consegna a domicilio dei generi di prima necessità, i servizi individuali di mobilità, gli interventi individuali di consulenza e orientamento medico-legale; supporto psicologico e contrasto all'isolamento; • alle strutture residenziali per persone con disabilità intellettive e relazionali, attuato attraverso l'attivazione di un partenariato composto dalla FISH Nazionale, in qualità di capofila e coordinatore, insieme alle sedi regionali ed altre tre associazioni in qualità di soggetti attuatori (AISM - Associazione Italiana Sclerosi Multipla, FAIP - Federazione Associazioni Italiane Paraplegici, AVI - Associazione Vita Indipendente). 	Nazionale	261.069	130.535

Ente	Descrizione progetto	Dove	Contributo Enel Cuore 2020 (€)	Erogato 2020 (€)
FNOPI - Federazione Nazionale Ordini delle Professioni Infermieristiche	Contribuire alla costituzione del fondo di solidarietà per supportare tutti gli infermieri e le loro famiglie coinvolti nell'emergenza sanitaria. Il fondo verrà ulteriormente alimentato dalla campagna di raccolta fondi "Noi con gli infermieri" promossa da FNOPI e che si articola in tre filoni: i) supporto fisico e psicologico per il pieno recupero degli infermieri che si sono ammalati svolgendo il proprio lavoro; 2) supporto economico e psicologico degli infermieri costretti alla quarantena a seguito della contrazione del virus; 3) supporto economico e sociale alle famiglie degli infermieri che sono venuti a mancare a causa del contagio.	Nazionale	304.670	304.670

3 nuovi progetti a servizio della comunità

LOKOSTATION per il Centro Adelphi dell'Associazione Risveglio Onlus

L'Associazione Risveglio Onlus opera a Roma dal 1997 a favore delle persone colpite da Gravi Cerebrolesioni Acquisite (GCA) di varia origine. In particolare, il suo obiettivo primario è promuovere il recupero della persona con grave o gravissima disabilità, favorendone l'acquisizione del maggior livello di autonomia possibile, la crescita personale e il reinserimento sociale lavorativo.

Nel perseguire i suoi scopi l'Associazione ha progettato e realizzato due strutture di assistenza e accoglienza: il Centro Adelphi e Casa Iride.

Ente partner	Descrizione progetto	Dove	Contributo Enel Cuore 2020 (€)	Erogato 2020 (€)
Associazione Risveglio Onlus	Contribuire all'acquisto di una attrezzatura tecnologica molto avanzata per la riabilitazione motoria – il LOKOSTATION – da mettere a disposizione degli ospiti del Centro Adelphi. Il Centro Adelphi, operativo dal 2012, è un centro diurno per la riabilitazione integrata di persone che, esaurita la fase di ospedalizzazione in stato di coma, necessitano di assistenza specifica e intensiva. La struttura si trova nel complesso di Santa Maria della Pietà ed accoglie 25 ospiti che tutti i giorni ricevono un servizio di riabilitazione con il supporto delle tecnologie e dei presidi più avanzati. Gli ospiti oltre ad usufruire di trattamenti neuro riabilitativi vengono coinvolti in attività laboratoriali e di socializzazione.	Roma	18.000	18.000

Laboratorio grafico dell'Associazione San Lorenzo Onlus

L'Associazione San Lorenzo Onlus, con sede legale nel Comune di Saluzzo in provincia di Cuneo, si pone l'obiettivo di realizzare case di accoglienza per le persone che si trovano in stato di povertà e disagio, con particolare attenzione ai giovani con problemi di dipendenze. Nel 1983 nasce, in una vecchia casa abbandonata di proprietà del Comune di Saluzzo, la Comunità del Cenacolo una casa dove i ragazzi accolti vivono insieme come in una grande famiglia. Qui i ragazzi intraprendono un percorso di recupero e trovano l'aiuto di volontari per sviluppare maturità, autonomia, senso di responsabilità, capacità di realizzazione, rendendosi così protagonisti e artefici di un nuovo stile di vita. Oggi sono 24 le case di accoglienza che l'Associazione San Lorenzo gestisce su tutto il territorio nazionale con oltre 450 persone accolte.

Ente partner	Descrizione progetto	Dove	Contributo Enel Cuore 2020 (€)	Erogato 2020 (€)
Associazione San Lorenzo Onlus	Contribuire all'acquisto di nuovi computer per il laboratorio grafico presso la sede dell'Associazione dove le persone accolte, grazie all'aiuto dei volontari, apprendono l'utilizzo di software di grafica digitale svolgendo poi attività in favore dell'Associazione stessa.	Saluzzo (CU)	4.800	4.800

Kit Enel Energia – Infinity

L'Associata Enel Energia S.p.A. ha provveduto a devolvere a favore di Enel Cuore i premi non assegnati nell'ambito dei concorsi a premi "Enel Energia – Infinity" e "Enel Energia – Infinity2" promossi dalla stessa Enel Energia, consistenti in n. 3.000 kit, ognuno del valore di euro 37,69 oltre IVA e costituito da: zaino; borraccia in alluminio; poncho in materiale biodegradabile; spazzolino da denti; portachiavi con luce led.

Considerata la natura dei Kit, adatti in particolare a bambini e ragazzi, Enel Cuore ha ritenuto di devolverli a sua volta alle organizzazioni no profit sostenute nel corso degli anni che si occupano principalmente dell'accoglienza e cura di bambini e ragazzi e che si sono dimostrati interessati a riceverli per metterli a disposizione dell'utenza accolta presso le proprie strutture di accoglienza.

Ente partner	Devoluzioni	Dove	Valore IVA inclusa (€)	Valore beni devoluti 2020 (€)
Fondazione per l'Infanzia Ronald McDonald Italia	950 Kit, di cui: <ul style="list-style-type: none"> • N. 250 Kit per la CASA RONALD ROMA BELLOSGUARDO; • N. 250 Kit per la CASA RONALD PALIDORO - Fiumicino (Roma); • N. 250 Kit per la CASA RONALD BRESCIA; • N. 100 Kit per la CASA RONALD FIRENZE; • N. 50 Kit presso la FAMILY ROOM ALESSANDRIA; • N. 50 Kit per la FAMILY ROOM BOLOGNA 	Roma, Fiumicino (RM), Brescia, Firenze, Alessandria e Bologna	43.681	43.681
Associazione CASAOZ ONLUS	200 Kit	Torino	9.196	9.196
Fondazione Arché Onlus	1.000 Kit, di cui: <ul style="list-style-type: none"> • N. 850 Kit per Casa Arché di Milano; • N. 150 Kit per Casa Arché di Roma 	Roma e Milano	45.980	45.980
Fondazione Domus de Luna ONLUS	650 Kit	Cagliari	29.887	29.887
Fondazione Ospedale Pediatrico Anna Meyer Onlus	200 Kit	Firenze	9.196	9.196

Annullamento progetti

Si riportano di seguito due progetti approvati in anni precedenti e per i quali si è proceduto all'annullamento e alla revoca del contributo destinato, essendo venute meno le condizioni previste per la realizzazione dei medesimi progetti nei modi e nei termini originariamente proposti ed approvati dal Consiglio Direttivo di Enel Cuore.

Anno di approvazione	Ente partner	Descrizione progetto	Dove	Contributo revocato (€)
2016	Fondazione Hospice Maria Teresa Chiantore Seràgnoli	Contribuire a rendere l'Hospice Pediatrico di riferimento regionale per fornire risposta adeguata ai bisogni dei bambini affetti da malattie inguaribili e delle loro famiglie, da realizzare nei pressi dell'azienda Ospedaliera Bellaria di Bologna, completamente autonomo dal punto di vista energetico attraverso l'installazione di un impianto fotovoltaico.	Bologna	200.000
2019	Associazione Nazionale Donne Operate al Seno (A.N.D.O.S.) Comitato di Civitavecchia - Santa Marinella	Contribuire a dotare il reparto di Oncologia dell'Ospedale S. Paolo di Civitavecchia di un apparecchio per prevenire l'alopecia da chemioterapia per pazienti oncologiche che sono state operate al seno	Civitavecchia (RM)	39.500

Altre informazioni

Monitoraggio e vigilanza “Modello di Organizzazione e di gestione” ex D. Lgs. 231/2001

Dalle attività di monitoraggio e di vigilanza del “Modello di Organizzazione e di gestione” ex D. Lgs. 231/2001 (Modello 231), condotte dal Compliance Officer relative all’annualità 2020, non sono state riscontrate eccezioni rilevanti e viene, quindi, confermata la sostanziale adeguatezza ed effettiva operatività dei presidi di controllo adottati per la prevenzione dei rischi reato. Inoltre, viene evidenziato che nel corso del 2020 non sono pervenute segnalazioni rilevanti ai fini 231.

Nell’ambito dell’attività di revisione del Modello 231, si è provveduto alle integrazioni del documento con l’introduzione di una nuova Parte Speciale riferita ai reati commessi in violazione delle norme sulla tutela della salute e sicurezza sul lavoro (denominata “Parte Speciale “F”) e all’aggiornamento per adeguamenti normativi della Parte Generale e delle Parti Speciali “A”, “B” ed “M”.

Bilancio di esercizio al 31 dicembre 2020

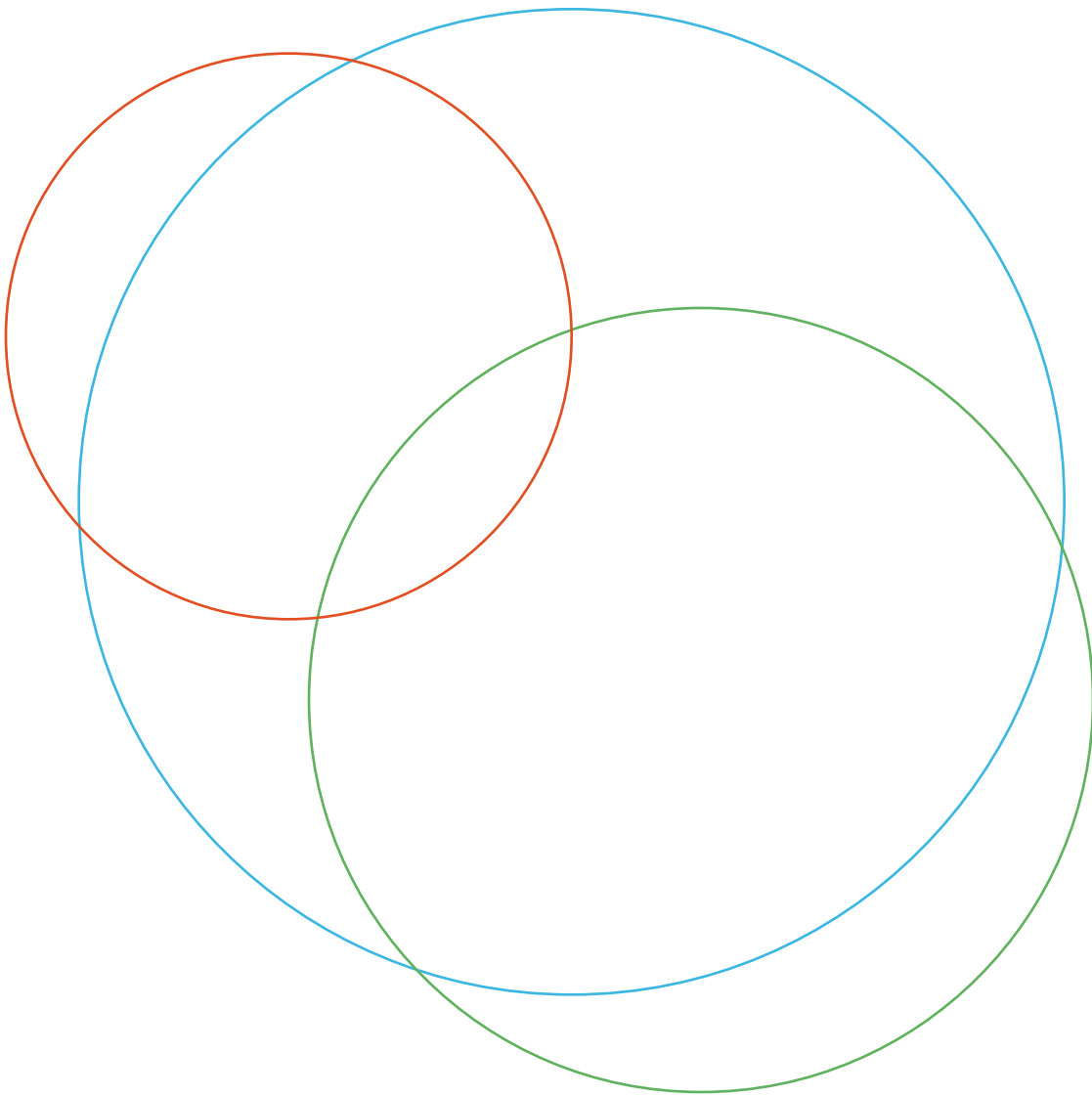

Schemi di Bilancio

Stato patrimoniale

ATTIVO

(Valori espressi in euro)

	al 31/12/2020	al 31/12/2019
A) CREDITI VERSO ASSOCIATI PER VERSAMENTO QUOTE	-	-
Totale crediti verso soci (A)	-	-
B) IMMOBILIZZAZIONI		
I - Immobilizzazioni immateriali	-	-
II - Immobilizzazioni materiali	-	-
III - Immobilizzazioni finanziarie	-	-
Totale immobilizzazioni (B)	-	-
C) ATTIVO CIRCOLANTE		
I - Rimanenze	-	147.000
II - Crediti	4.000.000	5.601.000
4) Crediti per liberalità da Associati	4.000.000	5.601.000
5) Verso altri		
III - Attività finanziarie	-	-
IV - Disponibilità liquide	7.819.466	4.769.959
1) Depositi bancari e postali	7.819.462	4.769.955
3) Denaro e valori in cassa	4	4
Totale attivo circolante (C)	11.819.466	10.517.959
D) RATEI E RISCONTI		
Totale ratei e risconti (D)	-	-
TOTALE ATTIVO	11.819.466	10.517.959

PASSIVO

(Valori espressi in euro)

	al 31/12/2020	al 31/12/2019
A) PATRIMONIO NETTO		
I - Patrimonio libero	5.421.070	8.346.502
1) Risultato gestionale esercizio in corso	1.104.380	765.054
2) Risultato gestionale da esercizi precedenti	4.316.690	7.581.448
II - Fondo di dotazione patrimoniale	280.000	280.000
III - Patrimonio vincolato	5.749.400	1.719.588
IV - Disponibilità liquide	7.819.466	4.769.959
1) Fondi vincolati destinati da terzi	-	-
2) Fondi vincolati per decisione Organi Istituz.	1.101.035	1.519.588
3) Fondo liberalità da Ass.ti vincolate per scopo	4.648.365	200.000
Totale patrimonio netto (A)	11.450.470	10.346.090
B) FONDI PER RISCHI E ONERI		
Totale fondi per rischi e oneri (B)	-	-
C) TRATTAMENTO DI FINE RAPPORTO LAVORO SUBORDINATO		
Totale trattamento di fine rapporto lavoro subordinato (C)	-	-
D) DEBITI		
6) Debiti verso fornitori	234.887	171.869
7) Debiti tributari	9	-
9) Debiti verso Altri	134.100	-
Totale debiti (D)	368.996	171.869
E) RATEI E RISCONTI		
Totale ratei e risconti (E)	-	-
TOTALE PASSIVO	11.819.466	10.517.959
CONTI D'ORDINE		
- Impegni assunti	5.888.737	9.020.150

Rendiconto della gestione a proventi e oneri

(Sezioni divise e contrapposte)

PROVENTI

(Valori espressi in euro)

	2020	2019
1) PROVENTI DA ATTIVITÀ TIPICHE		
1.1) Da contributi su progetti	23.000.000	200.000
1.3) Da soci e Associati	457.940	5.454.100
1.3) Da non soci	5.565	4.578
Totale	23.463.505	5.658.678
2) PROVENTI DA RACCOLTA FONDI		
2.1) Raccolta Fondi dipendenti del Gruppo Enel in Italia per emergenza sanitaria da Covid-19	1.062.586	-
Totale	1.062.586	-
3) PROVENTI DA ATTIVITÀ ACCESSORIE		
Totale	-	-
4) PROVENTI FINANZIARI E PATRIMONIALI		
4.1) Da depositi bancari	15	342
Totale	15	342
5) PROVENTI STRAORDINARI		
Totale	-	-
7) ALTRI PROVENTI		
7.1) Sopravvenienze attive	7.987	581
Totale	7.987	581
TOTALE PROVENTI	24.534.093	5.659.601
RISULTATO GESTIONALE NEGATIVO	-	-
TOTALE GENERALE	24.534.093	5.659.601

ONERI

(Valori espressi in euro)

	2020	2019
1) ONERI DA ATTIVITÀ TIPICHE		
1.1) Erogazioni liberali	22.809.290	4.357.589
1.2) Servizi	66.471	30.045
Totale	22.875.761	4.387.634
2) ONERI PROMOZIONALI E DI RACCOLTA FONDI		
2.4) Attività ordinaria di promozione	66.514	57.825
Totale	66.514	57.825
3) ONERI DA ATTIVITÀ ACCESSORIE		
Totale	-	-
4) ONERI FINANZIARI E PATRIMONIALI		
Totale	-	-
5) ONERI STRAORDINARI		
Totale	-	-
6) ONERI DI SUPPORTO GENERALE		
6.1) Materiale di consumo	-	37
6.2) Servizi	428.803	388.653
6.6) Oneri diversi di gestione	47.413	51.010
Totale	476.216	439.700
7) ALTRI PROVENTI		
7.1) Imposte dell'esercizio	11.222	9.388
Totale	11.222	9.388
TOTALE ONERI	23.429.713	4.894.547
RISULTATO GESTIONALE POSITIVO	1.104.380	765.054
TOTALE GENERALE	24.534.093	5.659.601

Nota integrativa

Premessa

Enel Cuore Onlus, costituita il 3 ottobre 2003, è un'Associazione riconosciuta, ai sensi del D.P.R. 10 febbraio 2000, n. 361 e degli artt. 14 e seguenti del Codice Civile, con l'iscrizione al n. 273/2004 del Registro delle Persone Giuridiche presso la Prefettura di Roma in data 5 agosto 2004 e all'Anagrafe Unica delle Onlus, ai sensi dell'art. 4, comma 2, del Decreto 18 luglio 2003, n. 266, con effetto dal 4 dicembre 2003.

Contenuto e forma del bilancio

Il presente Bilancio di esercizio, sottoposto al controllo del Collegio dei Revisori dei Conti, è predisposto al 31 dicembre 2020 ed è stato redatto in conformità: alle disposizioni riguardanti le Organizzazioni Non Lucrative di Utilità Sociale previste dal D.Lgs. n. 460/97; alle Raccomandazioni emanate dalla Commissione Aziende Non Profit del Consiglio Nazionale dei Dottori Commercialisti e degli Esperti Contabili; alle indicazioni contenute nell'atto di indirizzo emanato ed approvato dall'Agenzia per le Onlus l'11 febbraio 2009.

Il Bilancio di esercizio risulta composto dallo Stato Patrimoniale, dal Rendiconto della gestione (accesso ai proventi e agli oneri, a sezione divise e contrapposte) e dalla Nota integrativa. Il Bilancio è, inoltre, corredato dalla Relazione di missione in cui viene descritta l'attività svolta nell'anno dall'Associazione e alla quale si rimanda per maggiori approfondimenti.

I dati sono stati presentati in forma comparativa. Per maggiore chiarezza espositiva e per non rendere complessa la struttura del Bilancio, è stata omessa l'indicazione di alcune delle voci precedute da numeri arabi, di valore zero.

L'Associazione non ha dipendenti in quanto, per svolgere la sua attività, si avvale della struttura e delle risorse dell'Associata Enel SpA con la quale è stato definito un contratto di servizi e il distacco di personale. Al 31 dicembre 2020 risultano cinque risorse in distacco da Enel S.p.A. a Enel Cuore, di cui quattro full-time e un part-time al 50%.

Principi contabili e criteri di valutazione

Il Bilancio di esercizio al 31 dicembre 2020 è stato predisposto applicando i medesimi criteri utilizzati nell'esercizio precedente per la valutazione delle voci di bilancio.

Tale valutazione è stata effettuata ispirandosi a criteri generali di prudenza e competenza nella prospettiva della continuazione dell'attività.

Si è tenuto conto dei proventi e degli oneri di competenza dell'esercizio, indipendentemente dalla data di incasso o di pagamento.

Di seguito vengono esposti i criteri di valutazione relativamente alle voci più significative.

Stato patrimoniale

Attivo

C) Attivo circolante

I – Rimanenze

Accoglie il valore delle erogazioni in natura presenti alla chiusura dell'esercizio.

II – Crediti

I crediti sono iscritti al loro valore di presumibile realizzo.

IV – Disponibilità liquide

Le disponibilità liquide, costituite da depositi e valori in cassa e banca, sono iscritte al loro valore nominale rappresentativo del valore di realizzo.

Passivo

A) Patrimonio netto

I – Patrimonio libero

Accoglie il valore dei fondi disponibili dell'Associazione costituiti sia dal risultato della gestione dell'esercizio corrente sia dal risultato della gestione di esercizi precedenti.

II – Fondo di dotazione patrimoniale

Accoglie le quote versate dagli Associati in occasione della costituzione dell'Associazione.

III – Patrimonio vincolato

Accoglie il valore dei fondi vincolati per scopo, relativi alle liberalità ricevute dagli Associati, nonché i fondi vincolati per decisione degli organi istituzionali non utilizzati alla chiusura dell'esercizio.

D) Debiti

I debiti sono iscritti al loro valore nominale distinti in specifiche sottovoci.

Debiti verso fornitori: valore dei debiti per fatture ricevute e stanziamenti di fine anno per fatture da ricevere.

Debiti tributari: valore dei debiti per ritenute d'acconto su compensi pagati a dicembre 2020.

Debiti verso Altri: valore dei debiti per rimborsi verso associati per errata erogazione.

CONTI D'ORDINE

Impegni assunti

Valore degli impegni per contributi da erogare a favore di terzi così come deliberati dal Consiglio Direttivo dell'Associazione al 31 dicembre 2020 a sostegno di specifiche iniziative.

Rendiconto della gestione

Proventi

I proventi corrispondono alle entrate dell'Associazione nell'esercizio rappresentate secondo le seguenti "Aree di gestione":

- **Proventi da attività tipiche:**
valore delle quote associative e delle liberalità ricevute da Associati e non;
- **Proventi da raccolta fondi:**
accolgono le liberalità ricevute nell'ambito della raccolta fondi rivolta ai dipendenti del Gruppo Enel in Italia, a sostegno di progetti per contrastare l'emergenza sanitaria da Covid-19;
- **Proventi finanziari e patrimoniali:**
accolgono gli interessi attivi maturati sulla giacenza di denaro liquido disponibile sui conti correnti bancari;
- **Altri proventi:**
accolgono le sopravvenienze relative a maggiori costi accertati nell'esercizio precedente.

Oneri

Gli oneri corrispondono alle spese sostenute dall'Associazione nell'esercizio, per lo svolgimento delle proprie attività, rappresentate secondo le seguenti "Aree di gestione":

- **Oneri da attività tipiche:**
valore delle erogazioni liberali effettuate a favore di terzi a sostegno dei progetti proposti dai beneficiari, nonché i costi per servizi sostenuti relativamente ai medesimi progetti;
- **Oneri promozionali e di raccolta fondi:**
valore dei costi sostenuti per la promozione di specifiche iniziative;
- **Oneri di supporto generale:**
valore dei costi sostenuti per la gestione dell'associazione;
- **Altri oneri:**
accolgono il valore delle imposte dell'esercizio.

Commenti allo Stato Patrimoniale

Attivo

C) Attivo circolante - Euro 11.819.466

II - Crediti

Ammontano a 4.000.000 euro (5.601.000 euro al 31 dicembre 2019) e sono da riferirsi al saldo del contributo complessivo di euro 5.000.000 destinato a titolo di liberalità per l'anno 2019 da alcune delle società associate.

Di seguito la movimentazione dei crediti verso le società associate nel corso dell'esercizio:

(Valori espressi in euro)

Società Associate	Crediti verso Associate al 31/12/2019	Crediti vs Associate incassati	Crediti vs Associate per Contributo 2020	Crediti verso Associate al 31/12/2020
e-distribuzione S.p.A.	2.440.000	-	-	2.440.000
Enel Energia S.p.A.	2.860.000	(1.596.000)	-	1.264.000
Enel Produzione S.p.A.	240.000	-	-	240.000
Enel Italia S.p.A.	36.000	-	-	36.000
Enel Green Power S.p.A.	25.000	(5.000)	-	20.000
Totale	5.601.000	(1.601.000)	-	4.000.000

IV - Disponibilità liquide

Ammontano a 7.819.466 euro (4.769.959 euro al 31 dicembre 2019) e sono costituite per la quasi totalità dalle disponibilità liquide su conti correnti bancari accessi presso la Banca Intesa Sanpaolo S.p.A.

Passivo

A) Patrimonio netto – Euro 11.450.470

Il totale del patrimonio netto ammonta a 11.450.470 euro (10.346.090 euro al 31 dicembre 2019).

Le informazioni relative al patrimonio netto vengono dettagliate nel prospetto seguente:

(Valori espressi in euro)

	Fondo di dotazione patrimoniale	Fondi vincolati destinati da terzi e Associate	Fondi vincolati per decisione degli Organi istituzionali	Fondi disponibili	Totale
Saldo al 31/12/2019	280.000	200.000	1.519.588	8.346.502	10.346.090
Erogazioni di contributi vincolati		(200.000)	(418.553)	618.553	-
Fondi vincolati ricevuti da terzi e Associate		4.648.365	-	(4.648.365)	-
Fondi vincolati per decisione degli Organi istituzionali		-	-	-	-
Risultato della gestione dell'esercizio		-	-	1.104.380	1.104.380
Saldo al 31/12/2020	280.000	4.648.365	1.101.035	5.421.070	11.450.470

I – Patrimonio libero

Ammonta a 5.421.070 euro (8.346.502 euro al 31 dicembre 2019) e rappresenta sia la parte dei fondi non ancora erogati a sostegno delle iniziative indicate tra i conti d'ordine, sia la parte dei fondi non destinata a specifiche attività ivi incluso il presupposto finanziario per la continuità organizzativa dell'Associazione.

(Valori espressi in euro)

COMPOSIZIONE DEL PATRIMONIO LIBERO	Patrimonio libero al 31/12/2020	Patrimonio libero al 31/12/2019	Variazione
Risultato gestionale esercizio in corso	1.104.380	765.054	339.326
Risultato gestionale da esercizi precedenti	4.316.690	7.581.448	(3.264.758)
TOTALE	5.421.070	8.346.502	(2.925.432)

40 BILANCIO DI ESERCIZIO AL 31 DICEMBRE 2020

II – Fondo di dotazione patrimoniale

Ammonta a 280.000 euro (invariato rispetto al 31 dicembre 2019) e rappresenta il fondo comune versato dagli Associati all’atto della costituzione dell’Associazione.

III – Patrimonio vincolato

Ammonta complessivamente a 5.749.400 euro (1.719.588 euro al 31 dicembre 2019).

L’accantonamento ai fondi, avvenuto nel rispetto delle raccomandazioni contabili della Commissione Aziende non profit del Consiglio Nazionale dei Dottori Commercialisti, ha riguardato le risorse vincolate per decisione del Consiglio Direttivo da destinare a specifiche iniziative, nonché le liberalità ricevute nel 2020 da destinare a specifiche iniziative per volontà del donante, non ancora utilizzate alla chiusura dell’esercizio.

In particolare alla chiusura dell’esercizio sono stati riclassificati, dal patrimonio libero a specifici fondi del patrimonio vincolato, euro 4.648.365 quali fondi ricevuti dalle Società Associate a sostegno di iniziative volte a contrastare l’emergenza sanitaria da Covid-19.

Di seguito vengono evidenziate le movimentazioni dei fondi nel corso dell’esercizio.

(Valori espressi in euro)

FONDI VINCOLATI DESTINATI DA TERZI E PER DECISIONE DEGLI ORGANI ISTITUZIONALI	Fondi al 31/12/2019	Utilizzi/ Riclassifiche	Accantonamenti	Fondi al 31/12/2020	Variazione
Ass.ti vincolate per scopo	200.000	(200.000)	4.648.365	4.648.365	4.448.365
Fondi vincolati per decisione degli Organi Istituzionali	1.519.588	(418.553)	-	1.101.035	(418.553)
TOTALE	1.719.588	(618.553)	4.648.365	5.749.400	4.029.812

D) Debiti – Euro 368.996

6) Debiti verso fornitori

Ammontano a 234.887 euro (171.869 euro al 31 dicembre 2019) e sono relativi a prestazioni di servizi connesse alle attività dell’Associazione ricevute nel corso dell’esercizio.

7) Debiti tributari

Ammontano a 9 euro e sono relativi a ritenute d’acconto su compensi professionali pagati a dicembre 2020.

9) Debiti altri

Ammontano a 134.100 euro e sono relativi a somme erroneamente erogate dall'Associata Enel Energia S.p.A. quali contributi destinati a favore di Enel Cuore nell'ambito del programma di loyalty della stessa Enel Energia, la cui erogazione è già avvenuta nel 2019.

Tutti i debiti sopra esposti hanno scadenza entro l'esercizio 2021.

Conti d'ordine

Impegni assunti – Euro 5.888.737

Ammontano a 5.888.737 euro (9.020.150 euro al 31 dicembre 2019) e si riferiscono ai contributi destinati a terzi dal Consiglio Direttivo, non ancora erogati alla chiusura dell'esercizio. Il saldo accoglie:

(Valori espressi in euro)

DA EROGARE A FAVORE DI:	Importo
Fondazione Ospedale dei Bambini Buzzi	1.000.000
Fondazione Reggio Children Centro Loris Malaguti – progetto "Fare Scuola" 2018-2019	955.908
Fondazione Domus de Luna Onlus	686.000
Comunità di S. Egidio – ACAP Onlus – Progetto "emergenza Covid-19" – 2^ tranche	278.484
Caritas Italiane – Progetto "emergenza Covid-19" – 2^ tranche	261.772
Fondazione Cariplo per progetti bando "Never Alone" 2018	250.000
Fondazione Banco Alimentare Onlus – Progetto "emergenza Covid-19" – 2^ tranche	239.460
Fondazione Reggio Children Centro Loris Malaguti – progetto "Fare Scuola per Lampedusa"	200.000
Cooperativa Terra Felix	158.000
FISH – Federazione Italiana Superamento Handicap Onlus – Progetto "emergenza Covid-19" – 2^ tranche	130.534
Fondazione Caritas Ambrosiana	125.000
Istituto Don Calabria – progetto bando "Terre Colte" –	105.000
Fondazione Progetto Itaca	100.000
Rossa Sera Società Cooperativa Sociale – progetto bando "Terre Colte" –	95.669
WWF Potenza e Aree Interne – progetto bando "Terre Colte" –	94.500
Associazione CESIE – Base Camp Palermo	92.150

(Valori espressi in euro)

DA EROGARE A FAVORE DI:	Importo
Cooperativa Agricola Sociale Agry Social – progetto bando “Terre Colte”	91.000
Cooperativa Sociale Dedalus – Base Camp Napoli	90.640
Cooperativa sociale Parsec – Base Camp Roma	89.133
Federazione Italiana delle Istituzioni Pro Ciechi	85.500
Capovolti Società Cooperativa Sociale – progetto bando “Terre Colte”	80.500
Federazione Italiana Tennistavolo	80.000
FISH – Federazione Italiana per il Superamento dell’Handicap	75.000
Associazione Una Breccia nel Muro	70.000
Fond.ne Francesca Rava N.P.H. Italia	70.000
Etnos Società Cooperativa Sociale – progetto bando “Terre Colte”	57.683
Associazione Culturale Laudes	54.564
Associazione Centro ELIS	50.000
Coop. Farsi Prossimo salute (iniziativa “Per Milano”)	50.000
ReTe per il Sociale Onlus	39.236
Solidarietà Consorzio di cooperative sociali – progetto bando “Terre Colte”	30.501
Fondazione Hopen	28.320
Ass.ne Italiana Psicogeriatría	25.000
ITACA – progetto bando “Terre Colte”	22.006
APS Il Melograno	20.000
Fondazione Div.ergo-Onlus – progetto bando “Terre Colte”	7.177
TOTALE	5.888.737

Commenti al Rendiconto della gestione

Proventi

1) Proventi da attività tipiche – Euro 23.463.505

I proventi riguardanti le attività istituzionali ammontano a 23.463.505 euro (5.658.678 euro nel 2019).

(Valori espressi in euro)

PROVENTI DA ATTIVITÀ TIPICHE	2020	2019	Variazione
1.1) DA CONTRIBUTI SU PROGETTI	23.000.000	200.000	
<i>Liberalità da Associati vincolate per Covid-19</i>	<i>23.000.000</i>	<i>200.000</i>	<i>22.800.000</i>
1.3) DA SOCI E ASSOCIATI	457.940	5.454.100	
<i>Quote associative</i>	<i>320.000</i>	<i>320.000</i>	<i>-</i>
<i>Liberalità da Associati</i>	<i>-</i>	<i>5.134.100</i>	<i>(5.134.100)</i>
<i>Liberalità in natura</i>	<i>137.940</i>	<i>-</i>	<i>137.940</i>
1.4) DA NON SOCI	5.565	4.578	
<i>Liberalità da non soci</i>	<i>5.565</i>	<i>4.578</i>	<i>987</i>
TOTALE	23.463.505	5.658.678	17.804.827

44 BILANCIO DI ESERCIZIO AL 31 DICEMBRE 2020

Di seguito il dettaglio delle quote associative e delle liberalità in denaro erogate dagli Associati nell'esercizio 2020.

(Valori espressi in euro)

SOCIETÀ EROGANTE	Quote associative 2020	Contributi erogati 2020	Totali
Enel S.p.A.	40.000	1.000.000	1.040.000
e-distribuzione S.p.A.	40.000	9.000.000	9.040.000
Enel Produzione S.p.A.	40.000	1.000.000	1.040.000
Enel Energia S.p.A.	40.000	8.000.000	8.040.000
Enel Green Power S.p.A.	40.000	1.000.000	1.040.000
Enel Trade S.p.A.	40.000	1.000.000	1.040.000
Enel X S.r.l.	40.000	1.000.000	1.040.000
Enel Italia S.p.A.	40.000	1.000.000	1.040.000
TOTALE	320.000	23.000.000	23.320.000

2) Proventi da raccolta fondi – Euro 1.062.586

Ammontano a 1.062.586 euro e sono costituiti interamente dai fondi ricevuti nell'ambito della raccolta fondi promossa da Enel rivolta ai dipendenti e ai vertici aziendali del Gruppo in Italia, per sostenere specifici progetti di contrasto all'emergenza sanitaria da Covid-19.

Di seguito il dettaglio dei contributi ricevuti nell'ambito della suddetta raccolta fondi suddivisi sulla base della volontà dei donanti:

(Valori espressi in euro)

PROGETTI PER CONTRASTARE L'EMERGENZA DA COVID-19 DESTINATARI DEI FONDI:	Contributi raccolti
2.1.1) Liberalità da dipendenti Enel per "Covid-19 - Caritas Italiana"	261.772
2.1.2) Liberalità da dipendenti Enel per "Covid-19 - FNOPI"	152.335
2.1.3) Liberalità da dipendenti Enel per "Covid-19 - Comunità di S. Egidio"	278.484
2.1.4) Liberalità da dipendenti Enel per "Covid-19 - Banco Alimentare"	239.461
2.1.5) Liberalità da dipendenti Enel per "Covid-19 - FISH"	130.534
TOTALE	1.062.586

Il totale dei fondi raccolti è stato raddoppiato da Enel Cuore destinando complessivamente 2.125.172 euro a sostegno dei progetti, ripartiti sulla base delle scelte dei dipendenti Enel che hanno preso parte alla raccolta.

4) Proventi finanziari e patrimoniali – Euro 15

Ammontano a 15 euro (342 euro nel 2019) e sono costituiti dagli interessi attivi maturati sulla giacenza di denaro liquido disponibile sui conti correnti bancari accessi presso la Banca Intesa Sanpaolo S.p.A.

7) Altri proventi – Euro 7.987

Ammontano a 7.987 euro (581 euro nel 2019) e sono costituiti interamente da sopravvenienze attive.

Oneri

1) Oneri da attività tipiche – Euro 22.875.761

Ammontano complessivamente a 22.875.761 euro (4.387.634 euro nel 2019).

(Valori espressi in euro)

ONERI DA ATTIVITÀ TIPICHE	2020	2019	Variazione
1.1) EROGAZIONI LIBERALI	22.809.290	4.357.589	
<i>Erogazioni liberali a favore di terzi</i>	3.110.130	4.357.589	(1.247.459)
<i>Erogazioni liberali a favore di terzi per Covid-19</i>	19.414.220	-	19.414.220
<i>Erogazioni liberali in natura a favore di terzi</i>	284.940	-	284.940
1.2) SERVIZI	66.471	30.045	
<i>Servizi per attività tipiche</i>	63.220	30.045	33.175
<i>Convegni e conferenze stampa</i>	3.251	-	3.251
TOTALE	22.875.761	4.387.634	18.488.127

Le "Erogazioni liberali a favore di terzi", pari a 3.110.130 euro, si riferiscono ai contributi destinati a sostegno di iniziative approvate dal Consiglio Direttivo sia nel corso del 2020, sia in esercizi precedenti.

(Valori espressi in euro)

ENTI DESTINATARI DELLE EROGAZIONI EFFETTUATE NEL 2020	Importo
Fondazione per l'Ospedale dei Bambini Buzzi Onlus per Risonanza Magnetica 3 Tesla "total body", progetto "X-ray free" - 1^ tranche	500.000
Fondazione Reggio Children - Centro Loris Malaguzzi per Fare Scuola 2019	471.306
Fondazione Reggio Children - Centro Loris Malaguzzi per il progetto: Fare Scuola 2018	454.418
Comunità di S. Egidio ACAP Onlus - per il Programma: Viva gli Anziani. Una città per gli anziani, una città per tutti - IV tranche a saldo	250.000
Fondazione Bambino Gesù Onlus - per accoglienza gratuita alle famiglie nella casa delle Suore Francescane della Croce del Libano - 2^ tranche a saldo	150.000
CESIE - Progetto "Base Camp" Palermo	137.324
Fondazione Caritas Ambrosiana Onlus per contribuire alla realizzazione del nuovo centro polifunzionale - 1^ tranche	125.000
Parsec Cooperativa Sociale A R.L. - Anticipo Secondo acconto - Progetto "Base Camp" Roma	121.733
Fondazione Reggio Children - Centro Loris Malaguzzi Progetto "Fare Scuola per Nel Cuore del Punto Enel"	109.642
Fondazione Domus de Luna Onlus - per contribuire al progetto "L'Oasi del Cervo e della Luna" - acconto 1^ tranche	100.000
Cooperativa Sociale Terra Felix per contribuire al progetto "Fabula laboratori di comunità" - 1^ tranche	100.000
Save the Children Italia Onlus per 2^ tranche a saldo Progetto "Per mano"	90.000
Dedalus Cooperativa Sociale - Progetto "Base Camp" Napoli	87.890
Associazione Culturale Laudes - Progetto "Base Camp"	64.544
Etnos Società Cooperativa Sociale 2^ tranche progetto: Restart!, nell'ambito dell'Iniziativa Terre Colte 2017	56.648
Caritas del Perù per il progetto "Enel for Perù" - 3^ tranche a saldo (USD 56.772,00)	51.466
Comunità San Patrignano Società Cooperativa Sociale - per contribuire alla ristrutturazione di due abitazioni dove accogliere madri con figli a seguito - 2^ tranche a saldo	50.000
MUS-E Roma Onlus per contribuire al progetto "L'arte per l'integrazione a scuola"	40.000

(Valori espressi in euro)

ENTI DESTINATARI DELLE EROGAZIONI EFFETTUATE NEL 2020	Importo
Capovolti Società Cooperativa Sociale 1^ tranche per il progetto: CO.META, nell'ambito dell'Iniziativa Terre Colte 2017	34.500
Federazione Nazionale delle Istituzioni Pro Ciechi Onlus per progetto "A spasso con le dita 2020" – 1° acconto	24.500
Fondazione Reggio Children – Centro Loris Malaguzzi per saldo Progetto "FARE" – Fare Scuola al MAXXI	20.592
Associazione Risveglio per contribuire all'acquisto di una LOKOSTATION	18.000
Accademia Nazionale di Santa Cecilia per contribuire all'assegnazione di 15 borse di studio	16.500
Solidarietà Consorzio Cooperativo Sociale 2^ tranche per il progetto: TUTTI IN CAMPO – Bando Terre Colte 2017	12.199
Div.ergo – onlus per 3^ tranche progetto "Utilità marginale", nell'ambito dell'Iniziativa Terre Colte 2017	10.274
ITACA Onlus 2^ tranche per il progetto: Luna laboratorio rurale – Bando Terre Colte 2017	8.794
Associazione San Lorenzo onlus per contribuire all'acquisto di due computer per il laboratorio grafico dell'Associazione	4.800
TOTALE	3.110.130

Le "Erogazioni liberali a favore di terzi per Covid-19", pari a 19.414.220 euro, si riferiscono ai contributi destinati a sostegno di iniziative volte a contrastare l'emergenza sanitaria da Covid-19, approvate dal Consiglio Direttivo nel corso del 2020.

(Valori espressi in euro)

ENTI DESTINATARI DELLE EROGAZIONI EFFETTUATE NEL 2020 PER COVID-19	Importo
Regione Lazio per contribuire al progetto: Aiutiamo gli ospedali	3.000.000
Protezione Civile Regionale dell'Emilia Romagna per il progetto "Insieme si può: l'Emilia-Romagna contro il Coronavirus"	2.000.000
Presidenza del Consiglio dei Ministri – Dipartimento della Protezione Civile a sostegno di azioni mirate a contrastare l'emergenza epidemiologica da Covid-19	2.000.000
Regione Lombardia – Sostegno emergenza Coronavirus, a sostegno di azioni per contrastare l'emergenza da Covid-19	1.500.000
Regione Campania per Covid-19 donazione per acquisto mascherine e DPI ad uso sanitario	1.500.000
Regione Puglia per Covid-19	1.500.000

(Valori espressi in euro)

ENTI DESTINATARI DELLE EROGAZIONI EFFETTUATE NEL 2020 PER COVID-19	Importo
Regione Sicilia (P.R. Sicilia S.Att.O.630-639-2020) per DONAZIONE EMERGENZA CORONAVIRUS	1.300.000
Comune di Milano per contribuire al Fondo di Mutuo Soccorso Comune di Milano per fronteggiare le difficoltà create dalla situazione emergenziale causata dalla diffusione del Covid-19	1.000.000
Fondazione Humanitas per la Ricerca per progetto: Emergenza Covid-19	1.000.000
Regione Marche – Emergenza Covid-19 per sostenere le strutture ospedaliere della Regione Marche	800.000
Ospedale San Raffaele S.r.l. per contribuire al progetto: Emergenza Coronavirus – realizzazione del nuovo pronto soccorso COVID e cardiologico	500.000
Regione Piemonte per sostegno emergenza Coronavirus	500.000
Regione Liguria per sostegno emergenza Coronavirus	500.000
Regione Abruzzo – Giunta Regionale per emergenza Coronavirus	400.000
Federazione Nazionale delle Professioni Infermieristiche (FNOPI) per “Progetto Enel Cuore Onlus emergenza Covid-19”	304.670
Università Campus Bio-Medico Di Roma per attrezzature del Campus Covid Center – emergenza Covid-19	300.000
Comunità di S. Egidio – ACAP Onlus per “Progetto Enel Cuore Onlus emergenza Covid-19” – 1^ tranche	278.484
Caritas Italiane per 1^ tranche Progetto Enel Cuore Onlus – Emergenza Covid-19	261.772
Fondazione Treccani Cultura per contribuire al progetto “Strade Maestre” nell’ambito dell’emergenza epidemiologica da Covid-19	259.300
Fondazione Banco Alimentare Onlus per “Progetto Enel Cuore Onlus emergenza Covid-19” – 1^ tranche	239.460
FISH – Federazione Italiana Superamento Handicap – onlus per “Progetto Enel Cuore Onlus emergenza Covid-19” – 1^ tranche	130.534
Comune di Civitavecchia per Emergenza Covid-19	100.000
Fondazione per l’Infanzia Ronald Mcdonald Italia Onlus per contribuire al progetto Emergenza Covid-19 Casa Ronald Roma Bellosguardo	20.000
Croce Rossa Italiana – Comitato di Chieti per contribuire all’acquisto di un nuovo mezzo per l’Unità territoriale di Guardiagrele – iniziativa a contrasto dell’emergenza sanitaria da Covid-19	20.000
TOTALE	19.414.220

Le "Erogazioni liberali in natura a favore di terzi", pari a un controvalore di 284.940 euro, si riferiscono alla donazione di beni a favore di iniziative approvate dal Consiglio Direttivo sia nel corso del 2020, sia in esercizi precedenti.

(Valori espressi in euro)

ENTI DESTINATARI DELLE EROGAZIONI IN NATURA 2020	Beni donati	Controvalore in euro
Comunità di Sant'Egidio ACAP Onlus	22.105 lampadine a LED	147.000
Fondazione Archè Onlus	1.000 Kit (premi EE - Infinity)	45.980
Fondazione per l'Infanzia Roland McDonald Italia Onlus	950 Kit (premi EE - Infinity)	43.681
Fondazione Domus de Luna	650 Kit (premi EE - Infinity)	29.887
Associazione Casa Oz	200 Kit (premi EE - Infinity)	9.196
Fondazione Ospedale Pediatrico Anna Meyer Onlus	200 Kit (premi EE - Infinity)	9.196
TOTALE		284.940

2) Oneri promozionali e di raccolta fondi – Euro 66.514

Ammontano complessivamente a 66.514 euro (57.825 euro nel 2019) e sono da riferirsi esclusivamente ai costi sostenuti per attività ordinaria di promozione per specifiche iniziative (realizzazione sito web dedicato, materiali di comunicazione e specifici eventi).

(Valori espressi in euro)

ONERI PROMOZIONALI E DI RACCOLTA FONDI	2020	2019	Variazione
2.4) ATTIVITÀ ORDINARIA DI PROMOZIONE			
<i>Promozione iniziative</i>	66.514	57.825	8.689
TOTALE	66.514	57.825	8.689

6) Oneri di supporto generale – Euro 476.215

Gli oneri riguardanti i costi di gestione dell'Associazione ammontano complessivamente a 476.215 euro (439.700 euro nel 2019).

(Valori espressi in euro)

ONERI DI SUPPORTO GENERALE	2020	2019	Variazione
6.1) MATERIALI DI CONSUMO	-	37	
Cancelleria	-	37	(37)
6.2) SERVIZI	428.802	388.653	
Accordo per servizi siglato con Enel Italia S.p.A.	88.450	88.45	-
Distacco personale dipendente da Enel S.p.A.	337.565	294.613	42.952
Spese per servizi vari	868	5.590	(4.722)
Sopravvenienze passive	1.919	-	1.919
6.6) ONERI DIVERSI DI GESTIONE	47.413	51.010	
Compenso e oneri organo collegiale	31.720	31.720	-
Quote di adesione	15.500	15.500	-
Altri oneri diversi di gestione	193	3.790	(3.597)
TOTALE	476.215	439.700	36.515

7) Altri oneri – Euro 11.222

Ammontano complessivamente a 11.222 euro (9.388 euro nel 2019).

(Valori espressi in euro)

ALTRI ONERI	2020	2019	Variazione
7.1) IMPOSTE DELL'ESERCIZIO	11.222	9.388	
Imposta Regionale sulle Attività Produttive	11.218	39.299	1.919
Ritenute a titolo di imposta sui proventi finanziari	4	89	(85)
TOTALE	11.222	9.388	1.834

Informativa ex art. 2427, n. 16 del Codice Civile

L'art. 9 dello Statuto dell'Associazione prevede che le cariche sociali sono gratuite, a eccezione di quella di Presidente del Collegio dei Revisori dei Conti.

Altre informative

Comunicazione ex Legge 124/2017, art. 1, comma 125.

Nel rispetto dell'obbligo di trasparenza introdotto dalla Legge 124/2017, art. 1, comma 125, e successive modificazioni, si riporta di seguito l'informativa relativa alle sovvenzioni, contributi, incarichi retribuiti e comunque a vantaggi economici di qualunque genere ricevuti da Enel Cuore Onlus nell'anno 2020, dalle pubbliche amministrazioni e dai soggetti di cui all'articolo 2-bis del decreto legislativo 14 marzo 2013, n. 33, nonché da società controllate di diritto o di fatto direttamente o indirettamente da pubbliche amministrazioni, ivi comprese quelle che emettono azioni quotate in mercati regolamentati e dalle società da loro partecipate, e da società in partecipazione pubblica, ivi comprese quelle che emettono azioni quotate in mercati regolamentati e le società da loro partecipate:

Soggetto erogante	Somma incassata	Data di incasso	Causale
Enel S.p.A.	1.000.000,00	18/03/2020	Contributo liberale ex art. 66 del Decreto n. 18 del 17/03/2020 a sostegno di iniziative a contrasto dell'emergenza sanitaria da Covid-19
	40.000,00	23/03/2020	Quota associativa 2020
Enel Energia S.p.A.	316.000,00	16/01/2020	20% Contributo liberale 2019
	1.280.000,00	27/02/2020	80% a saldo Contributo liberale 2018
	8.000.000,00	18/03/2020	Contributo liberale ex art. 66 del Decreto n. 18 del 17/03/2020 a sostegno di iniziative a contrasto dell'emergenza sanitaria da Covid-19
	40.000,00	23/03/2020	Quota associativa 2020
e-distribuzione S.p.A.	9.000.000,00	19/03/2020	Contributo liberale ex art. 66 del Decreto n. 18 del 17/03/2020 a sostegno di iniziative a contrasto dell'emergenza sanitaria da Covid-19
	40.000,00	23/03/2020	Quota associativa 2020

Soggetto erogante	Somma incassata	Data di incasso	Causale
	5.000,00	22/01/2020	20% Contributo liberale 2019
Enel Green Power S.p.A.	1.000.000,00	18/03/2020	Contributo liberale ex art. 66 del Decreto n. 18 del 17/03/2020 a sostegno di iniziative a contrasto dell'emergenza sanitaria da Covid-19
	40.000,00	23/03/2020	Quota associativa 2020
Enel Italia S.p.A.	1.000.000,00	18/03/2020	Contributo liberale ex art. 66 del Decreto n. 18 del 17/03/2020 a sostegno di iniziative a contrasto dell'emergenza sanitaria da Covid-19
	40.000,00	23/03/2020	Quota associativa 2020
Enel Produzione S.p.A.	1.000.000,00	18/03/2020	Contributo liberale ex art. 66 del Decreto n. 18 del 17/03/2020 a sostegno di iniziative a contrasto dell'emergenza sanitaria da Covid-19
	40.000,00	23/03/2020	Quota associativa 2020
Enel Global Trading S.p.A.	1.000.000,00	18/03/2020	Contributo liberale ex art. 66 del Decreto n. 18 del 17/03/2020 a sostegno di iniziative a contrasto dell'emergenza sanitaria da Covid-19
	40.000,00	23/03/2020	Quota associativa 2020
Enel X S.r.l.	1.000.000,00	18/03/2020	Contributo liberale ex art. 66 del Decreto n. 18 del 17/03/2020 a sostegno di iniziative a contrasto dell'emergenza sanitaria da Covid-19
	40.000,00	23/03/2020	Quota associativa 2020
TOTALE	24.921.000,00		

Conclusioni

Il presente Bilancio di esercizio rappresenta in modo veritiero e corretto la situazione patrimoniale e finanziaria nonché il risultato della gestione e corrisponde alle risultanze delle scritture contabili.

Relazione del Collegio dei Revisori dei Conti

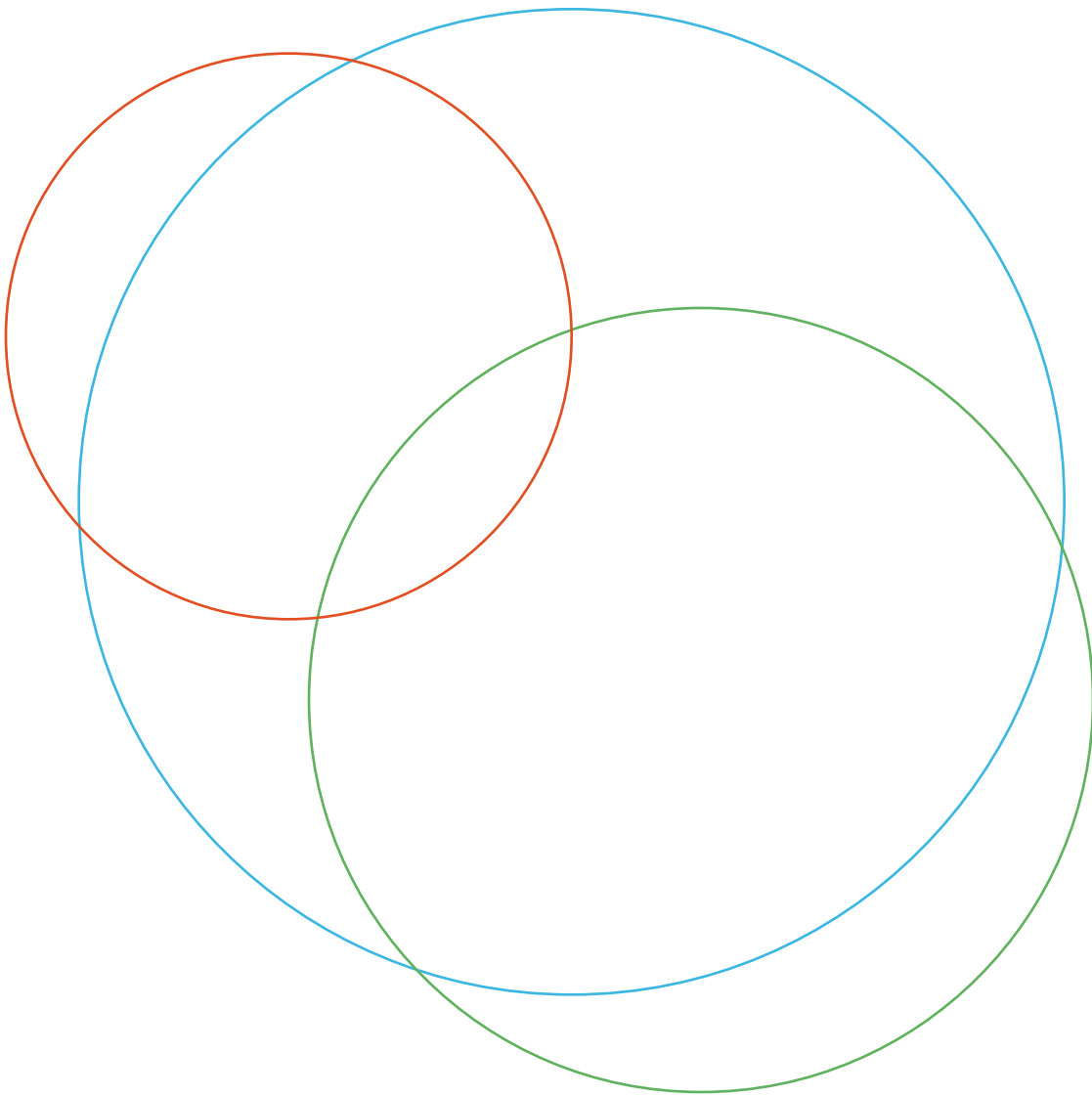

54 RELAZIONE DEL COLLEGIO DEI REVISORI DEI CONTI

Spettabile Assemblea,

Il Bilancio al 31 dicembre 2020, composto dallo Stato Patrimoniale, dal Rendiconto della gestione, dalla Nota integrativa, corredato dalla Relazione di missione, presenta le seguenti risultanze:

(Valori espressi in euro)

ATTIVO	al 31/12/2020	al 31/12/2019
C) ATTIVO CIRCOLANTE		
I - Rimanenze	-	147.000
II - Crediti	4.000.000	5.601.000
IV - Disponibilità liquide	7.819.466	4.769.959
Totale attivo circolante (C)	11.819.466	10.517.959
TOTALE ATTIVO	11.819.466	10.517.959

(Valori espressi in euro)

PASSIVO	al 31/12/2020	al 31/12/2019
A) PATRIMONIO NETTO		
I - Patrimonio libero	5.421.070	8.346.502
II - Fondo di dotazione patrimoniale	280.000	280.000
III - Patrimonio vincolato	5.749.400	1.719.588
Totale patrimonio netto (A)	11.450.470	10.346.090
D) Debiti		
Debiti verso fornitori	-	147.000
Debiti tributari	4.000.000	5.601.000
Debiti verso altri	7.819.466	4.769.959
Totale debiti (D)	11.819.466	10.517.959
TOTALE PASSIVO	11.819.466	10.517.959
CONTI D'ORDINE		
Impegni assunti	5.888.737	9.020.150

RENDICONTO DELLA GESTIONE A PROVENTI E ONERI

(Valori espressi in euro)

PROVENTI	2020	2019
Proventi da attività tipiche	23.463.505	5.658.678
Proventi da raccolta fondi	1.062.586	-
Proventi finanziari e patrimoniali	15	342
Altri proventi	7.987	581
Totale proventi	24.534.093	5.659.601
ONERI		
Oneri da attività tipiche	22.875.761	4.387.634
Oneri promozionali e di raccolta fondi	66.514	57.825
Oneri di supporto generale	476.216	439.700
Altri oneri	11.222	9.388
Totale oneri	23.429.713	4.894.547
Risultato della gestione positivo	1.104.380	765.054
Totale generale	24.534.093	5.659.601

Il Bilancio è stato redatto in conformità alle disposizioni riguardanti le Organizzazioni Non Lucrative di Utilità Sociale (ONLUS) previste dal D.lgs. n. 460/97, alle Raccomandazioni emanate dalla Commissione Aziende Non Profit del Consiglio Nazionale dei Dottori Commercialisti e degli Esperti Contabili e alle indicazioni contenute nell'atto di indirizzo emanato ed approvato dall'Agenzia per le Onlus l'11 febbraio 2009.

La relazione di missione descrive adeguatamente l'attività svolta dall'Associazione nell'esercizio 2020.

La Nota integrativa riporta i criteri di valutazione e le informazioni necessarie per una corretta comprensione delle singole voci dello Stato Patrimoniale e del Rendiconto della Gestione. Per l'esercizio chiuso al 31 dicembre 2020 è stato rilevato un risultato di gestione positivo pari a euro 1.104.380. Tale risultato, come evidenziato nella relazione di missione dal Consiglio Direttivo, è da imputare principalmente alla non effettiva erogazione nel 2020 di contributi destinati a sostegno di progetti ammessi. In particolare, la non effettiva erogazione

ha riguardato principalmente il 50% dei contributi destinati a 4 dei 5 progetti a contrasto dell'emergenza sanitaria da Covid-19 oggetto della raccolta fondi rivolta ai dipendenti del Gruppo Enel in Italia, nonché alcuni progetti approvati in anni precedenti a seguito di un ritardo nell'avvio e realizzazione dei medesimi progetti dovuto anche all'emergenza sanitaria da Covid-19 tuttora in atto.

Come analiticamente illustrato nella relazione di missione, nel 2020 il Consiglio Direttivo ha approvato 27 nuovi progetti a sostegno dei quali sono stati destinati complessivamente 20.485.211 euro. In particolare:

- 24 progetti per lo sviluppo di iniziative volte a contrastare l'emergenza sanitaria da Covid-19, destinando complessivamente euro 20.324.471, di cui euro 1.062.586 da riferirsi ai fondi ricevuti nell'ambito della raccolta fondi rivolta ai dipendenti del Gruppo Enel in Italia;
- 3 ulteriori progetti a servizio della comunità, destinando complessivamente 160.740 euro, di cui euro 137.940 in natura.

L'Associazione ha provveduto all'effettiva erogazione di contributi per euro 22.809.290, di questi:

- euro 19.414.220 a sostegno di n. 24 progetti 2020 a contrasto dell'emergenza da Covid-19;
- euro 160.740, di cui euro 137.940 in natura, a sostegno di n. 3 ulteriori progetti approvati nel corso del 2020;
- euro 3.234.330, di cui euro 147.000 in natura, a sostegno di n. 25 progetti approvati dal Consiglio Direttivo in anni precedenti.

Nel corso dell'esercizio 2020, a causa del perdurare dell'emergenza pandemica da Covid-19, tutta l'attività del Collegio dei Revisori si è svolta in modalità audio-video conferenza e, in tale modalità, abbiamo:

- proceduto ai periodici controlli sulla corretta tenuta della contabilità, vigilato sul rispetto dei principi di corretta amministrazione e sull'osservanza della legge e dello Statuto. Sulla base dei controlli effettuati non si sono riscontrate inosservanze o irregolarità;
- acquisito conoscenza e vigilato sulle principali attività dell'Associazione, non rilevando alcuna anomalia;
- vigilato sull'adeguatezza del sistema amministrativo e contabile, nonché sull'affidabilità di quest'ultimo a rappresentare correttamente i fatti di gestione, mediante l'ottenimento di informazioni dal Tesoriere e l'esame dei documenti dell'Associazione. A tale riguardo non abbiamo osservazioni particolari da riferire;

- effettuato riunioni con il *Compliance Officer* ex D.lgs 231/2001 che non ha evidenziato al Collegio fatti particolari da riportare nella presente relazione;
- partecipato alle riunioni del Consiglio Direttivo e dell'Assemblea e Vi diamo atto che le azioni deliberate sono conformi alla legge e allo Statuto sociale e non sono manifestamente imprudenti, azzardate, in potenziale conflitto di interesse o tali da compromettere l'integrità del patrimonio dell'Associazione.

Abbiamo verificato il Bilancio dell'esercizio 2020 redatto in conformità alle disposizioni sopra richiamate e Vi diamo atto di quanto segue:

- i dati di bilancio corrispondono alle risultanze della contabilità al 31 dicembre 2020;
- il Bilancio è stato redatto osservando il criterio della competenza temporale;
- la Nota integrativa indica i criteri di valutazione adottati ed illustra le voci più significative.

Inoltre riporta l'informativa di cui alla Legge 124/2017, art. 1, comma 125, relativa alle sovvenzioni, contributi, incarichi retribuiti e comunque a vantaggi economici di qualunque genere ricevuti da Enel Cuore nell'anno 2020, dalle pubbliche amministrazioni e dai soggetti di cui all'articolo 2-bis del decreto legislativo 14 marzo 2013, n. 33, nonché da società controllate di diritto o di fatto direttamente o indirettamente da pubbliche amministrazioni, ivi comprese quelle che emettono azioni quotate in mercati regolamentati e dalle società da loro partecipate, e da società in partecipazione pubblica, ivi comprese quelle che emettono azioni quotate in mercati regolamentati e le società da loro partecipate.

A nostro giudizio, non vi sono elementi che possano far ritenere da quanto verificato che il Bilancio non sia conforme alle norme che ne disciplinano i criteri di redazione e che esso non rappresenti in modo veritiero e corretto la situazione patrimoniale, finanziaria ed il risultato gestionale per l'esercizio chiuso al 31 dicembre 2020.

Ciò considerato, proponiamo all'Assemblea di voler approvare il Bilancio al 31 dicembre 2020 così come predisposto dal Consiglio Direttivo.

IL COLLEGIO DEI REVISORI

Roma, 12 maggio 2021

